



**SERVIÇO PÚBLICO FEDERAL
INSTITUTO FEDERAL DE EDUCAÇÃO, CIÊNCIA E TECNOLOGIA DO CEARÁ
CONSELHO SUPERIOR**

RESOLUÇÃO N° 012, DE 29 DE MARÇO DE 2011

Aprova o Relatório de Gestão/2010 do IFCE.

O PRESIDENTE DO CONSELHO SUPERIOR DO INSTITUTO FEDERAL DE EDUCAÇÃO, CIÊNCIA E TECNOLOGIA DO CEARÁ, no uso das atribuições, considerando o que determina o art. 2º, § 3º, da Lei nº. 11.892, de 29/12/2008 (DOU 30/12/2008);

RESOLVE

Art. 1º - Aprovar o Relatório de Gestão/2010 do IFCE.

Art. 2º - Determinar que esta Resolução entre em vigor a partir da data de sua publicação.

A handwritten signature in black ink, appearing to read 'Cláudio Ricardo Gomes de Lima'.

**Cláudio Ricardo Gomes de Lima
Presidente**

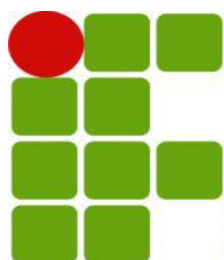

INSTITUTO FEDERAL DE
EDUCAÇÃO, CIÊNCIA E TECNOLOGIA
CEARÁ

PRESTAÇÃO DE CONTAS
ORDINÁRIA ANUAL

Relatório de Gestão

EXERCÍCIO 2010

Fortaleza - 2011



MINISTÉRIO DA EDUCAÇÃO
SECRETARIA DE EDUCAÇÃO PROFISSIONAL E TECNOLÓGICA
INSTITUTO FEDERAL DE EDUCAÇÃO, CIÊNCIA E TECNOLOGIA DO CEARÁ

PRESTAÇÃO DE CONTAS ORDINÁRIA ANUAL

**RELATÓRIO DE GESTÃO
DO EXERCÍCIO DE 2010**

Fortaleza – 2011

MINISTÉRIO DA EDUCAÇÃO
SECRETARIA DE EDUCAÇÃO PROFISSIONAL E TECNOLÓGICA
INSTITUTO FEDERAL DE EDUCAÇÃO, CIÊNCIA E TECNOLOGIA DO CEARÁ

PRESTAÇÃO DE CONTAS ORDINÁRIA ANUAL RELATÓRIO DE GESTÃO DO EXERCÍCIO DE 2010

Relatório de Gestão do exercício de 2010 apresentado aos órgãos de controle interno e externo como prestação de contas anual a que esta Unidade está obrigada nos termos do art. 70 da Constituição Federal, elaborado de acordo com as disposições da Instrução Normativa TCU nº 63/2010, da Decisão Normativa TCU nº 107/2010, da Portaria TCU nº 277/2010 e das orientações do órgão de controle interno (Norma de Execução nº 03/CGU, de 27/12/2010 – Portaria nº 2.546/2010).

Fortaleza - 2011

***A*utoridades**

Presidente da República

Luiz Inácio Lula da Silva

Ministro da Educação

Fernando Haddad

Secretário de Educação Profissional e Tecnológica

Eliezer Moreira Pacheco

Reitor do Instituto Federal de Educação Ciência e Tecnologia do Ceará

Cláudio Ricardo Gomes de Lima

Conselho Superior – CONSUP

(Mandato: 2010 a 2012)

REPRESENTAÇÃO DOCENTE

Titulares

Roberto Henrique Dias da Silva

Guilherme Brito de Lacerda

Antonio Demontieu Aurélio Soares

Suplentes

Lucas da Silva - 1º Suplente

Sandro César Silveira Jucá - 2º Suplente

Antonio Inacio Neto - 3º Suplente

REPRESENTAÇÃO DISCENTE

Titulares

Gaspar da Silva Alves

Daniel Rodrigues Campos

John Nias Onias

Suplentes

Luiz Adolpho Souza Cardoso - 1º Suplente

Paulo Henrique Joca de Sá Barreto - 2º Suplente

REPRESENTAÇÃO TÉCNICO-ADMINISTRATIVA

Titulares

Arinilson Moreira Chaves Lima

Pedro Rildson Rocha Araújo

Suplentes

José Welligton Canuto de Lima - 1º Suplente

Isabel Magda Said Pierre Carneiro - 2º Suplente

Antônio Carlos Queiroz Junior - 3º Suplente

REPRESENTAÇÃO DOS EGRESSOS

Titulares

Antônio Salvador da Rocha

João Bráulio de Melo Oliveira

Suplentes

Francisco Sérgio Facó Pimentel Filho

José Roberto de Oliveira Pinho

REPRESENTANTES DE ENTIDADES PATRONAIS

Titulares

Francisco das Chagas Magalhães

Ranieri Palmeira Leitão

Suplentes

Tarcisio José Cavalcante Bastos

Maria José Camelo Maciel

REPRESENTAÇÃO DE ENTIDADES DOS TRABALHADORES

Titulares

Antonio Nunes Holanda

Francisco Jerônimo do Nascimento

Suplentes

Daniel Gurgel Pinheiro

Lucia Maria Silveira de Queiroz

REPRESENTAÇÃO DO SETOR PÚBLICO

Titulares

Cícero Roberto de Oliveira Moura

René Teixeira Barreira

Suplentes

Francisco das Chagas Simplicio Sampaio

Maria Hortencia Proença Sucupira

REPRESENTAÇÃO DO MEC

Titular

José Ferreira Costa

Suplente

Andréa da Faria Barros Andrade

REPRESENTAÇÃO DOS DIRETORES-GERAIS DOS CAMPI

Titulares

Júlio César da Costa Silva

Antonio Moisés Filho de Oliveira Mota

Aristides de Souza Neto

Suplentes

José Façanha Gadelha

Ivam Holanda de Souza

Reuber Saraiva de Santiago

Equipe de Direção – 2010

Reitor

Cláudio Ricardo Gomes de Lima

Pró-Reitoria de Ensino

Gilmar Lopes Ribeiro

Pró-Reitoria de Administração

Virgílio Augusto Sales Araripe

Pró-Reitoria de Extensão

Francisco Gutenberg Albuquerque Filho

Pró-Reitor de Pesquisa e Inovação

Glória Maria Marinho Silva Sampaio

Pró-Reitor de Desenvolvimento Institucional

Franco de Magalhães Neto

Diretor Geral do *Campus* de Acaraú

Amilton Nogueira de Vasconcelos

Diretor Geral do *Campus* de Canindé

Evandro Martins

Diretor Geral do *Campus* de Cedro

José Nunes Aquino

Diretor Geral do *Campus* de Crateús

Francisco Charles Teixeira de Vasconcelos

Diretor Geral do *Campus* de Crato

Eder Cardoso Gomes

Diretor Geral do *Campus* de Fortaleza

Antônio Moisés Filho de Oliveira Mota

Diretor Geral do *Campus* de Iguatu

Ivam Holanda de Souza

Diretor Geral do *Campus* de Juazeiro do Norte

Francisco Wilson Cordeiro de Brito

Diretor Geral do *Campus* de Limoeiro do Norte

José Façanha Gadelha

Diretor Geral do *Campus* de Maracanaú

Júlio César da Costa Silva

Diretor Geral do *Campus* de Quixadá

Aristides de Souza Neto

Diretor Geral do *Campus* de Sobral

Reuber Saraiva de Santiago

Sistematização e Elaboração

Supervisão

Franco de Magalhães Neto

Coordenação

Nathaniel Carneiro Neto

Equipe Técnica

Virgílio Augusto Sales Araripe

Beatriz Rodrigues Garcia

Maria Margarete Bezerra Brito

Samara Tauil Vitorino

Joesito Brilhante Silva

José Cláudio Karam de Oliveira

Jeângela Ramos Silva

Francisca Mônica Sales Nogueira

Marcelo Cavalcante Araripe

Francisco Hilário da Silva Neto

Diagramação

Maria Yone de Almeida Saraiva

***A**presentação*

Encerra-se mais um ciclo correspondente ao exercício administrativo do Instituto Federal do Ceará (IFCE) em 2010; assim, em cumprimento às determinações contidas nas Decisões Normativas TCU – números 107 e 110/2010, combinada com a Instrução Normativa TCU – nº 63, de 01º de setembro de 2010 e as Portarias de números 2.546/CGU, de 27 de dezembro de 2010 e 277/TCU, de 07 de dezembro de 2010, trazemos a lume o presente Relatório Anual de Gestão por meio do qual apontamos, sucintamente, o que foi realizado nos limites do programa que nós traçamos, tendo em vista, naturalmente, a consecução das metas e objetivos traçados para o ano em avaliação, os quais constituem a razão de ser desta instituição: formar profissionais devidamente habilitados para responder às necessidades do mercado de trabalho, contribuindo, assim, com o desenvolvimento do nosso estado.

Pelo que está demonstrado no conteúdo deste relatório, temos a convicção de que, apesar de nossas limitações, contando com o apoio espontâneo de toda a comunidade, conseguimos superar os obstáculos que sempre se sobrepõem à administração de uma instituição com as dimensões do IFCE.

Fortaleza (CE), março de 2011.

CLÁUDIO RICARDO GOMES DE LIMA

Reitor

Sumário

Introdução	14
1. Identificação da Unidade Jurisdicionada.....	15
2. Planejamento e Gestão Orçamentária e Financeira	16
4. Informações sobre a movimentação e os saldos de Restos a Pagar de Exercícios Anteriores	66
5. Informações sobre recursos humanos.....	67
6. Informações sobre as transferências vigentes no exercício	81
7. Registros nos Sistemas SIASG e SICONV	89
8. Informações sobre o cumprimento das obrigações relacionadas à entrega e ao tratamento das declarações de bens e rendas.....	89
9. Informações sobre o funcionamento do sistema de controle interno	90
10. Informações quanto à adoção de critérios de sustentabilidade ambiental	91
11. Informações sobre a gestão do patrimônio imobiliário	92
12. Informações sobre a gestão de tecnologia da informação	97
13. Informações sobre a utilização de cartões de pagamento do governo federal.....	98
15. Informações sobre as providências adotadas para atender às deliberações exaradas em acórdãos do TCU	98
17. Outras informações.....	99
18. Anexos complementares.....	100

Lista de siglas

Instituto Federal do Ceará (IFCE)

Tribunal de Contas da União (TCU)

Controladoria-Geral da União (CGU)

Unidade Gestora (UG)

Sistema de Informações Gerenciais (SIG)

Ministério da Educação (MEC)

Secretaria de Educação Profissional e Tecnológica (SETEC)

Sistema de Informações Organizacionais do Governo Federal (SIORG)

Sistema de Administração de Serviços Gerais (SIASG)
Sistema de Gestão de Contratos e Convênios (SICONV)
Universidade Aberta do Brasil (UAB)
Escola Técnica Aberta do Brasil (e-TEC Brasil)
Educação de Jovens e Adultos (PROEJA)
Relação Candidato/Vaga (RCV)
Relação Ingressos/Alunos (RIA)
Relação Concluintes/Alunos (RCA)
Índice de Eficiência Acadêmica de Concluintes (IEA)
Índice de Retenção do Fluxo Escolar (IRFE)
Relação Alunos/Docente em Tempo Integral (RADTI)
Índice de Titulação do Corpo Docente (ITCD)
Gastos Correntes por Aluno (GCA)
Percentual de Gastos com Pessoal (PGP)
Percentual de Gastos com Outros Custeios (PGOC)
Percentual de Gastos com Investimentos (PGI)

Lista de quadros, tabelas e gráficos

QUADROS DO TCU

QUADRO A.1.1 - IDENTIFICAÇÃO DA UJ - RELATÓRIO DE GESTÃO INDIVIDUAL

QUADRO A.2.1 - DEMONSTRATIVO DA EXECUÇÃO POR PROGRAMA DE GOVERNO

QUADRO A.2.2 - EXECUÇÃO FÍSICA DAS AÇÕES REALIZADAS PELA UJ

QUADRO A.2.3 - IDENTIFICAÇÃO DAS UNIDADES ORÇAMENTÁRIAS

QUADRO A.2.4 - PROGRAMAÇÃO DE DESPESAS CORRENTES

QUADRO A.2.5 - PROGRAMAÇÃO DE DESPESAS DE CAPITAL

QUADRO A.2.6 - QUADRO RESUMO DA PROGRAMAÇÃO DE DESPESAS

QUADRO A.2.7 - MOVIMENTAÇÃO ORÇAMENTÁRIA POR GRUPO DE DESPESA

QUADRO A.2.8 - DESPESAS POR MODALIDADE DE CONTRATAÇÃO DOS CRÉDITOS ORIGINÁRIOS DA UJ

QUADRO A.2.9 - DESPESAS CORRENTES POR GRUPO E ELEMENTO DE DESPESA DOS CRÉDITOS ORIGINÁRIO DA UJ

QUADRO A.2.10 - DESPESAS DE CAPITAL POR GRUPO E ELEMENTO DE DESPESA DOS CRÉDITOS ORIGINÁRIO DA UJ

QUADRO A.2.11 - DESPESAS POR MODALIDADE DE CONTRATAÇÃO DOS CRÉDITOS RECEBIDOS POR MOVIMENTAÇÃO

QUADRO A.2.12 - DESPESAS CORRENTES POR GRUPO E ELEMENTO DE DESPESA DOS CRÉDITOS RECEBIDOS POR MOVIMENTAÇÃO

QUADRO A.2.13 - DESPESAS DE CAPITAL POR GRUPO E ELEMENTO DE DESPESA DOS CRÉDITOS RECEBIDOS POR MOVIMENTAÇÃO

QUADRO A.4.1 - SITUAÇÃO DOS RESTOS A PAGAR DE EXERCÍCIOS ANTERIORES

QUADRO A.5.1 - COMPOSIÇÃO DO QUADRO DE RECURSOS HUMANOS - SITUAÇÃO APURADA EM 31/12/2010

QUADRO A.5.2 - COMPOSIÇÃO DO QUADRO DE RECURSOS HUMANOS POR FAIXA ETÁRIA - SITUAÇÃO APURADA EM 31/12/2010

QUADRO A.5.3 - COMPOSIÇÃO DO QUADRO DE RECURSOS HUMANOS POR NÍVEL DE ESCOLARIDADE - SITUAÇÃO APURADA EM 31/12/2010

QUADRO A.5.4 - COMPOSIÇÃO DO QUADRO DE SERVIDORES INATIVOS - SITUAÇÃO APURADA EM 31/12/2010

QUADRO A.5.5 - COMPOSIÇÃO DO QUADRO DE INSTITUIDORES DE PENSÃO - SITUAÇÃO APURADA EM 31/12/2010

QUADRO A.5.6 - COMPOSIÇÃO DO QUADRO DE ESTAGIÁRIOS

QUADRO A.5.7 - QUADRO DE CUSTOS DE RECURSOS HUMANOS NOS EXERCÍCIOS DE 2008, 2009 E 2010

QUADRO A.5.8 - CONTRATOS DE PRESTAÇÃO DE SERVIÇOS DE LIMPEZA E HIGIENE E VIGILÂNCIA OSTENSIVA

QUADRO A.5.9 - CONTRATOS DE PRESTAÇÃO DE SERVIÇOS COM LOCAÇÃO DE MÃO DE OBRA

QUADRO A.5.10 - DISTRIBUIÇÃO DO PESSOAL CONTRATADO MEDIANTE CONTRATO DE PRESTAÇÃO DE SERVIÇO COM LOCAÇÃO DE MÃO DE OBRA

QUADRO A.6.1 - CARACTERIZAÇÃO DOS INSTRUMENTOS DE TRANSFERÊNCIAS VIGENTES NO EXERCÍCIO DE REFERÊNCIA

QUADRO A.6.2 - RESUMO DOS INSTRUMENTOS CELEBRADOS PELA UJ NOS TRÊS ÚLTIMOS EXERCÍCIOS

QUADRO A.6.3 - RESUMO DOS INSTRUMENTOS DE TRANSFERÊNCIA QUE VIGERÃO EM 2011 E EXERCÍCIOS SEGUINTE

QUADRO A.6.4 - RESUMO DA PRESTAÇÃO DE CONTAS SOBRE TRANSFERÊNCIAS CONCEDIDAS PELA UJ NA MODALIDADE DE CONVÊNIO E DE CONTRATOS DE REPASSE

QUADRO A.6.5 - VISÃO GERAL DA ANÁLISE DAS PRESTAÇÕES DE CONTAS DE CONVÊNIOS E CONTRATOS DE REPASSE

QUADRO A.9.1 - ESTRUTURA DE CONTROLES INTERNOS DA UJ

QUADRO A.10.1 - GESTÃO AMBIENTAL E LICITAÇÕES SUSTENTÁVEIS

QUADRO A.11.1 - DISTRIBUIÇÃO ESPACIAL DOS BENS IMÓVEIS DE USO ESPECIAL DE PROPRIEDADE DA UNIÃO

QUADRO A.11.2 - DISTRIBUIÇÃO ESPACIAL DOS BENS IMÓVEIS DE USO ESPECIAL LOCADOS DE TERCEIROS

QUADRO A.11.3 - DISCRIMINAÇÃO DOS BENS IMÓVEIS DE PROPRIEDADE DA UNIÃO SOB RESPONSABILIDADE DA UJ

QUADRO A.12.1 - GESTÃO DE TI DA UJ

QUADRO A.13.1 - DESPESA COM CARTÃO DE CRÉDITO CORPORATIVO POR UG E POR PORTADOR

QUADRO A.13.2 - DESPESA COM CARTÃO DE CRÉDITO CORPORATIVO SÉRIE HISTÓRICA

QUADRO A.15.1 - CUMPRIMENTO DAS DELIBERAÇÕES DO TCU ATENDIDAS NO EXERCÍCIO

QUADRO A.15.2 - SITUAÇÃO DAS DELIBERAÇÕES DO TCU QUE PERMANECEM PENDENTES DE ATENDIMENTO NO EXERCÍCIO

QUADRO A.15.3 - RELATÓRIO DE CUMPRIMENTO DAS RECOMENDAÇÕES DO OCI

QUADRO A.15.4 - SITUAÇÃO DAS RECOMENDAÇÕES DO OCI QUE PERMANECEM PENDENTES DE ATENDIMENTO NO EXERCÍCIO

QUADROS DO IFCE

QUADRO I - PROGRAMAS E AÇÕES GOVERNAMENTAIS

TABELAS

TABELA I - QUANTITATIVO DE ALUNOS POR MODALIDADE DE ENSINO DE CADA CAMPUS

TABELA II - RELAÇÃO CANDIDATO/VAGA POR CAMPUS

TABELA III - HISTÓRICO DA RELAÇÃO CANDIDATO/VAGA POR CAMPUS

TABELA IV - RELAÇÃO INGRESSO/ALUNO POR CAMPUS

TABELA V - RELAÇÃO CONCLUINTE/ALUNO POR CAMPUS

TABELA VI - ÍNDICE DE EFICIÊNCIA ACADÊMICA POR CAMPUS

TABELA VII - ÍNDICE DE RETENÇÃO DO FLUXO ESCOLAR POR CAMPUS

TABELA VIII - RELAÇÃO ALUNO/DOCENTE EM TEMPO INTEGRAL POR CAMPUS

TABELA IX - ÍNDICE DE TITULAÇÃO DO CORPO DOCENTE POR CAMPUS

TABELA X - RELATÓRIO FAIXAS DE RENDA IFCE

GRÁFICOS

GRÁFICO 1 - FAIXA DE RENDA *PER CAPITA* FAMILIAR DOS ALUNOS POR CAMPUS

GRÁFICO 2 - QUANTIDADE DE ALUNOS POR FAIXA DE RENDA *PER CAPITA* FAMILIAR

Intrrodução

Em atendimento à Decisão Normativa TCU nº 107/2010, o presente Relatório de Gestão compõe-se dos seguintes itens: 1. Identificação; 2. Planejamento e Gestão Orçamentária e Financeira; 4. Informações sobre a movimentação e os saldos de Restos a Pagar de Exercícios Anteriores; 5. Informações sobre recursos humanos; 6. Informações sobre as transferências vigentes no exercício; 7. Registros atualizados nos Sistemas SIASG e SICONV; 8. Informações sobre o cumprimento das obrigações relacionadas à entrega e ao tratamento das declarações de bens e rendas; 9. Informações sobre o funcionamento do sistema de controle interno; 10. Informações quanto à adoção de critérios de sustentabilidade ambiental; 11. Informações sobre a gestão do patrimônio imobiliário; 12. Informações sobre a gestão de tecnologia da informação; 13. Informações sobre a utilização de cartões de pagamento do governo federal; 15. Informações sobre as providências adotadas para atender às deliberações exaradas em acórdãos do TCU; 17. Outras informações; 18. Anexos complementares.

Não fazem parte deste relatório, por não haverem ocorrido ou não se aplicarem ao IFCE, os seguintes itens exigidos pela DN/TCU nº 107/2010: 3. Informações sobre o reconhecimento de passivos por insuficiência de créditos ou recursos; 14. Informações sobre Renúncia Tributária e 16. Informações sobre o tratamento das recomendações realizadas pela unidade de controle interno.

O exercício de 2010 foi atípico para a instituição, pois consolidou a transformação de CEFET em IFCE, com a integralização das Escolas Agrotécnicas de Crato e Iguatu, tal transformação trouxe diversas mudanças estruturais e organizacionais, como a criação de uma estrutura multicampi e a descentralização administrativa.

A necessidade de implementação de um nova estrutura organizacional focada na descentralização, onde cada *campus* tem autonomia sobre sua área administrativa e de ensino, requer, antes de tudo, mudanças comportamental e gerencial, marcadas pela busca de um novo modelo de gestão para o IFCE.

Como poderá observar-se no decorrer do corpo deste relatório muitas foram as ações implementadas pelas unidades do IFCE, no ano de 2010. Algumas mereceram destaque, dentre as quais podem ser citadas: melhoria da infraestrutura de alguns *campi*, com a ampliação ou reforma da área construída; construção de novos *campi* e *campi* avançados; aquisição de mobiliário e equipamentos; criação de novos cursos e turmas; aumento do número de capacitações de seus servidores; ampliação de vagas nos diferentes níveis de ensino; realização de diversas parcerias e convênios, principalmente com as Secretarias Estaduais e Municipais e com Universidades brasileiras e estrangeiras.

Quanto às maiores dificuldades encontradas na execução de suas ações, destacaram-se: falta de infra-estrutura adequada para a execução de alguns projetos e atividades didático-pedagógicas; carência de pessoal, em especial de servidores técnico-administrativos; disponibilidade orçamentária e a demora na liberação de recursos para a execução dos projetos previamente contratados.

Mesmo com as limitações encontradas, será fácil perceber-se que o IFCE concluiu mais um ano fiscal atingindo de forma satisfatória a maior parte dos objetivos e metas definidos para o exercício.

1. Identificação da Unidade Jurisdicionada

1.1 Relatório de Gestão Individual

QUADRO A.1.1 - IDENTIFICAÇÃO DA UJ - RELATÓRIO DE GESTÃO INDIVIDUAL

Poder e Órgão de Vinculação			
Poder: Executivo			
Órgão de Vinculação: Ministério da Educação			Código SIORG: 100911
Identificação da Unidade Jurisdicionada			
Denominação completa: Instituto Federal de Educação, Ciência e Tecnologia do Ceará			
Denominação abreviada: IFCE			
Código SIORG: 100911	Código LOA: 26405	Código SIAFI: 158133/26405	
Situação: Ativa			
Natureza Jurídica: Autarquia			
Principal Atividade: Educação Técnica, Tecnológica e Profissional			Código CNAE: 8541-4/8542-2
Telefones/Fax de contato:	(085) 3307-3666	(085) 3307-3675	(085) 3307-3711
E-mail: reitoria@ifce.edu.br			
Página na Internet: http://www.ifce.edu.br			
Endereço Postal: Av. 13 de Maio, 2081- Benfica - CEP: 60.040-531 - Fortaleza-CE			
Normas relacionadas à Unidade Jurisdicionada			
Normas de criação e alteração da Unidade Jurisdicionada			
Lei nº 11. 892, de 29 de dezembro de 2008, D.O.U. de 30/12/2008			
Outras normas infralegais relacionadas à gestão e estrutura da Unidade Jurisdicionada			
Estatuto publicado D.O.U. de 21/08/2009			
Portaria nº 318/GR, de 13/03/2009 (DOU 16/03/2009)			

Unidades Gestoras e Gestões relacionadas à Unidade Jurisdicionada	
Unidades Gestoras relacionadas à Unidade Jurisdicionada	
Código SIAFI	Nome
158133	Reitoria
158313	<i>Campus</i> de Fortaleza
158314	<i>Campus</i> de Limoeiro do Norte
158315	<i>Campus</i> de Quixadá
158316	<i>Campus</i> de Juazeiro do Norte
158317	<i>Campus</i> de Sobral
158318	<i>Campus</i> de Cedro
158319	<i>Campus</i> de Maracanaú
158320	<i>Campus</i> de Iguatu
158321	<i>Campus</i> de Crato
158322	<i>Campus</i> de Acaraú
158323	<i>Campus</i> de Canindé
158324	<i>Campus</i> de Crateús
Gestões relacionadas à Unidade Jurisdicionada	
Código SIAFI	Nome
26405	Instituto Federal de Educação, Ciência e Tecnologia do Ceará
Relacionamento entre Unidades Gestoras e Gestões	
Código SIAFI da Unidade Gestora	Código SIAFI da Gestão
158133	26405

2. Planejamento e Gestão Orçamentária e Financeira

2.1 Responsabilidades Institucionais

O Instituto Federal de Educação, Ciência e Tecnologia do Ceará (IFCE) é uma autarquia educacional pertencente à Rede Federal de Educação Profissional, Científica e Tecnológica, que congrega, além dos Institutos Federais, as Escolas Técnicas vinculadas às Universidades Federais, os Centros Federais de Educação Tecnológica Celso Suckow da Fonseca (RJ) e o de Minas Gerais e a Universidade Tecnológica Federal do Paraná. Está vinculado ao Ministério da Educação (MEC), supervisionado pela Secretaria de Educação Profissional e Tecnológica (SETEC), com sede provisória de sua Reitoria na Avenida Treze de Maio, 2.081, bairro Benfica, Fortaleza (CE).

Em termos infraconstitucionais, sua ação institucional está prevista na Lei de Diretrizes e Bases da Educação de nº. 9.394/96, Capítulo III, artigos 39, 40, 41 e 42, que tratam da Educação Profissional. No Art. 39 desta lei, lê-se que “a educação profissional, integrada às diferentes formas de educação ao trabalho, à ciência e à tecnologia, conduz ao permanente desenvolvimento de aptidões para a vida produtiva”.

O IFCE tem por finalidades e características:

- I. Ofertar educação profissional e tecnológica, em todos os seus níveis e modalidades, formando e qualificando cidadãos com vistas à atuação profissional nos diversos setores da economia, com ênfase no desenvolvimento socioeconômico local, regional e nacional;
- II. Desenvolver a educação profissional e tecnológica como processo educativo e investigativo de geração e adaptação de soluções técnicas e tecnológicas às demandas sociais e peculiaridades regionais;
- III. Promover a integração e a verticalização da educação básica à educação profissional e educação superior, otimizando a infra-estrutura física, os quadros de pessoal e os recursos de gestão;
- IV. Orientar sua oferta formativa em benefício da consolidação e fortalecimento dos arranjos produtivos, sociais e culturais locais, identificados com base no mapeamento das potencialidades de desenvolvimento socioeconômico e cultural no âmbito de atuação do Instituto Federal;
- V. Constituir-se em centro de excelência na oferta do ensino de ciências, em geral, e de ciências aplicadas, em particular, estimulando o desenvolvimento de espírito crítico, voltado à investigação empírica;
- VI. Qualificar-se como centro de referência no apoio à oferta do ensino de ciências nas instituições públicas de ensino, oferecendo capacitação técnica e atualização pedagógica aos docentes das redes públicas de ensino;
- VII. Desenvolver programas de extensão e de divulgação científica e tecnológica;
- VIII. Realizar e estimular a pesquisa aplicada, a produção cultural, o empreendedorismo, o cooperativismo e o desenvolvimento científico e tecnológico;
- IX. Promover a produção, o desenvolvimento e a transferência de tecnologias sociais, notadamente as voltadas à preservação do meio ambiente.

Observadas suas finalidades e características, o IFCE promove a educação superior, básica e profissional, pluricurricular e multicampi, sendo especializado na oferta de educação profissional e tecnológica nas diferentes modalidades de ensino, com base na conjugação de conhecimentos técnicos e tecnológicos com as suas práticas pedagógicas, além de dar ênfase à pesquisa, à extensão e à difusão tecnológica, buscando atender ao que preceitua seu Estatuto, que explicita como objetivos institucionais:

- I. Ministrando educação profissional técnica de nível médio, prioritariamente na forma de cursos integrados, para os concluintes do ensino fundamental e para o público da educação de jovens e adultos;
- II. Ministrando cursos de formação inicial e continuada de trabalhadores, objetivando a capacitação, o aperfeiçoamento, a especialização e a atualização de profissionais, em todos os níveis de escolaridade, nas áreas da educação profissional e tecnológica;
- III. Realizar pesquisas aplicadas, estimulando o desenvolvimento de soluções técnicas e tecnológicas, estendendo seus benefícios à comunidade;
- IV. Desenvolver atividades de extensão de acordo com os princípios e finalidade da educação profissional e tecnológica, em articulação com o mundo do trabalho e os segmentos sociais, e com ênfase na produção, desenvolvimento e produção de conhecimentos científicos e tecnológicos;
- V. Estimular e apoiar processos educativos que levem à geração de trabalho e renda e à emancipação do cidadão na perspectiva do desenvolvimento socioeconômico local e regional; e
- VI. Ministrando em nível de educação superior:
 - a) cursos superiores de tecnologia visando à formação de profissionais para os diferentes setores da economia;
 - b) cursos de licenciatura, bem como programas especiais de formação pedagógica, com vistas na formação de professores para a educação básica, sobretudo nas áreas de ciências e matemática, e para a educação especial;

Período	Fortaleza	Juazeiro	Cedro	Maracanaú	Quixadá	Limoeiro	Sobral	Crato	Iguatu	Camindé	Acarauá	Cratoús	Total
2º. Sem		758											758
E-TEC													
1º. Sem	720	48											768
2º. Sem	1125	150											1275
TOTAL													
1º. Sem	6600	2179	1207	1013	191	1145	1035	685	1088	107			15250
2º. Sem	7714	2403	1176	1172	199	1198	738	715	1229	267	199	175	17185

Fonte: PRÓ-REITORIA DE ENSINO - PROEN

Por tudo isso, e mais, para fazer face à realização das políticas públicas de expansão da Educação Profissional e Tecnológica, o IFCE executou em seu orçamento fiscal próprio, em 2010, os Programas: Apoio Administrativo, Desenvolvimento da Educação Profissional e Tecnológica, Desenvolvimento do Ensino da Pós-Graduação e da Pesquisa Científica, Brasil Escolarizado, Gestão da Política de Educação, Previdência de Inativos e Pensionistas da União e Operações Especiais, Cumprimento de Sentenças Judiciais. Além de outros Programas Governamentais ligados, principalmente, ao Ministério da Educação, Ministério da Ciência e Tecnologia e Ministério das Cidades, em razão de recursos descentralizados pelos mesmos para execução pelo IFCE, tendo em vista outras iniciativas da Instituição, compostas por projetos e ações, tais como: UAB - Universidade Aberta do Brasil, e-TEC Brasil - Escola Técnica Aberta do Brasil, PROEJA - Educação de Jovens e Adultos e Assistência Técnica a Famílias de Baixa Renda para a Melhoria Habitacional.

Pelo exposto e estruturado no trinômio Ensino, Pesquisa e Extensão a Instituição, no ano de 2010, desenvolveu, apesar de todas as dificuldades e percalços ocorridos, sua missão institucional e as políticas públicas pertinentes, na tentativa de continuar contribuindo de forma relevante com a educação profissional e tecnológica de nosso país.

2.2 Estratégia de Atuação

O grupo gestor do IFCE pauta suas ações e decisões sempre se balizando em dois referenciais maiores, quais sejam, o primeiro, seu Plano de Desenvolvimento Institucional (PDI 2009/2013), um plano dinâmico e participativo, que reflete o resultado de discussões coletivas dos diversos segmentos da nossa comunidade, que o construiu com o propósito precípua de promover as mudanças requeridas nos cenários interno e externo, com o foco na democratização do acesso a um ensino superior de qualidade e na interiorização das ações do IFCE; e o segundo referencial, nas políticas públicas emanadas pelo MEC/SETEC.

Assim, decisões voltadas para o atingimento dos objetivos estratégicos da Instituição, priorizados em seu PDI, deram-se por desdobramento das ações contidas nos mesmos, devidamente formalizadas, para o ano de 2010, por meio do instrumento de planejamento institucional de curto prazo denominado Plano Anual de Ação – PAA, visando a uma distribuição e aplicação mais satisfatória dos recursos disponíveis, a partir da adoção de critérios mais seletivos para identificação das demandas existentes.

A Reitoria, não se quedando aos valores orçamentários próprios aprovados para o ano fiscal de 2010, trabalhou incessantemente no sentido de captar recursos extra-orçamentários, de custeio e de capital, que somaram em 2010 cifras na ordem de R\$ 11.501.882,25.

Sabedores de que as estratégias de atuação condicionam-se, em sua autonomia, por um complexo conjunto de legislação, estrutura administrativa e de pessoal incompatíveis com a dimensão e as responsabilidades requeridas e em completa falta de sintonia com o planejamento e as necessidades de funcionamento de uma instituição de ensino de seu porte, o IFCE buscou executar um orçamento programado em função das metas previstas, com acompanhamento sistemático das despesas.

Podemos afirmar que no exercício de 2010, apesar das dificuldades iniciais, houve a consolidação das fases I e II da expansão da educação profissional e tecnológica, com as inaugurações de

campi, entrega de obras/reformas de ampliação dos *campi* da fase pré-expansão, aquisição de novo parque tecnológico administrativo e laboratorial, que representou 100% da execução dos créditos orçamentários destinados a investimentos, o que proporcionou um incremento de quase 35% na oferta de vagas para cursos técnicos, tecnólogos, licenciaturas, bacharelados, além da pós-graduação. O orçamento de custeio, por sua vez, possibilitou ao IFCE ter um ano tranquilo quanto ao funcionamento, sendo possível atender praticamente a todas as demandas apresentadas, porém podemos apontar duas dificuldades em sua execução: ausência de um planejamento de compra por cada *campus* e a falta de padronização dos produtos e serviços adquiridos. Esses fatores fizeram com que a instituição tivesse um descompasso na hora de realizar suas compras compartilhadas, o que provocou uma tendência de compras individuais por cada *campus*. Ficou notória a falta de um setor que unificasse as demandas comuns de todos os *campi*, para a realização de um único processo licitatório, o que proporcionaria, provavelmente, melhores preços, dado o volume de compra, bem como um menor custo operacional quanto a publicações no Diário Oficial da União e demanda de servidores.

A Gestão Patrimonial deste Instituto continua sendo um grande desafio quando se depara com um crescimento acelerado da rede profissional tecnológica, numa realidade que partiu de 04 unidades de ensino em 2006 e chegando a 12 *campi*, 01 Reitoria, 05 *campi* Avançados, 39 Centros de Inclusão Digital e 02 Núcleos de Informação Tecnológica no corrente exercício. Temos envidado esforços humanos, orçamentários e de tempo na busca de reduzir as pendências na área. Uma das medidas, já mencionada no relatório anterior, foi a contratação de uma empresa para levantamento e retombamento do acervo patrimonial e que se encontra na fase final de suas atividades. Outro grande desafio surgiu no decorrer desse processo, que é a obrigatoriedade de se cumprir a Resolução CFC nº 1.136/08 que estabelece critérios e procedimentos para o registro contábil da depreciação, da amortização e da exaustão, tornando obrigatório a partir do exercício de 2010 para o setor público. A Diretoria de Gestão da Tecnologia da Informação - DGTI vem desenvolvendo um software específico, que será utilizado como ferramenta principal na Gestão Patrimonial Multicampi e que se encontra na fase de teste, sendo alimentado com os dados levantados pela empresa contratada. Espera-se, ao final de todo esse processo moroso, em virtude de carência de pessoal na área, alcançar o êxito tão esperado por este Instituto.

Verifica-se que no exercício de 2010 houve acréscimo da força de trabalho da instituição, seja para atender as novas unidades, seja para reforçar as já existentes. Findou o ano com 17 *campi* em funcionamento mais a Reitoria, resultando no aumento da demanda de serviços e atendimentos para os setores de recursos humanos. À exceção dos *campi* de Crato e Iguatu, que realizam grande parte das ações de recursos humanos, as demais unidades não possuem esses órgãos, concentrando todos os processos e procedimentos administrativos na Diretoria de Gestão de Pessoas - DGP, na Reitoria, o que compromete a eficiência dos serviços prestados. Face à gestão administrativa descentralizada nos *campi*, ao número reduzido de servidores lotados na DGP e a busca pela otimização e padronização de procedimentos na área de recursos humanos, a DGP pretende estruturar, em parceria com os Diretores Gerais, órgãos de gestão de pessoas em todas as unidades.

No tocante às obras civis, fator fundamental para a consolidação das fases I e II da expansão da educação profissional e tecnológica, o IFCE, durante o ano de 2010, pode concluir a construção do *campus* de Canindé, dos *campi* avançados de Tauá, Jaguaribe, Baturité e Tianguá, das unidades de extensão de Tabuleiro do Norte e Morada Nova, o ginásio de esportes coberto do *campus* de Crateús, um bloco de salas de aulas do *campus* de Sobral, o Bloco de Ensino I do *campus* de Maracanaú, integralizar cerca de 85% das obras dos *campi* de Acaraú e de Quixadá, dar andamento às obras da administração, biblioteca, patrimônio, almoxarifado, quadra de esportes e de reformas internas em prédio existente do *campus* de Sobral e, ainda, prosseguir nas edificações de bloco de salas de aulas e da biblioteca no *campus* de Limoeiro do Norte e do Bloco de Ensino II, bem como o ginásio poliesportivo coberto, do *campus* de Maracanaú e das extensões de Camocim, Ubajara e Caucaia.

Por fim, o Instituto executou também outras obras e reformas nos *campi* de Fortaleza, Iguatu, Crato, Cedro e de Juazeiro do Norte, tais como: complexo poliesportivo (Fortaleza), construção de duas salas de aulas e reforma em laboratórios de química e biologia (Iguatu), reforma no prédio da administração e, parcialmente, a

pavimentação de acesso ao *campus* e reforma da biblioteca (Crato), construção de quadra poliesportiva coberta e vestiários (Cedro), reforma no auditório, ampliação de estacionamento e construção de quadra poliesportiva coberta (Juazeiro do Norte).

A consecução dos resultados de toda essa demanda decorreu de ações sistêmicas e integradas, oportunizando a vinculação de objetivos e resultados alcançados, conforme quadros sínteses apresentados no ANEXO 1, por *campi* do IFCE, para as principais realizações do ano de 2010, nos quais se procura destacar as metas atingidas e as dificuldades que se apresentaram nas áreas de Ensino, Extensão, Pesquisa e Gestão.

2.3 Programas de Governo

Para desempenhar seu papel social, o IFCE contou, em seu orçamento de 2010, com os seguintes Programas e Ações Governamentais:

QUADRO I - PROGRAMAS E AÇÕES GOVERNAMENTAIS

Código	Programa	Ações
0750	Apoio Administrativo	<ul style="list-style-type: none"> • Assistência Pré-Escolar aos Dependentes dos Servidores e Empregados • Auxílio-Transporte aos Servidores e Empregados • Auxílio-Alimentação aos Servidores e Empregados • Assistência Médica e Odontológica aos Servidores, Empregados e seus Dependentes • Assistência Médica aos Servidores e Empregados – Exames Periódicos
1062	Desenvolvimento da Educação Profissional e Tecnológica	<ul style="list-style-type: none"> • Prestação de Serviços à Comunidade • Funcionamento da Educação Profissional • Assistência ao Educando da Educação Profissional • Reforma e Modernização da Infra-Estrutura Física das Instituições Federais de Educação Tecnológica • Acervo Bibliográfico para as Instituições da Rede Federal de Educação Profissional • Capacitação de Recursos Humanos da Educação Profissional • Contribuição da União, de suas Autarquias e Fundações para o Custeio do Regime de Previdência dos Servidores Públicos Federais • Reestruturação da Rede Federal de Educação Profissional e Tecnológica • Veículos e Transportes para as Instituições Federais de Educação Profissional • Ampliação da Infra-Estrutura Física de Instituições Federais de Ensino • Expansão da Rede Federal de Educação Profissional e Tecnológica
1375	Desenvolvimento do Ensino da Pós-Graduação e da	<ul style="list-style-type: none"> • Funcionamento de Cursos de Pós-Graduação

Código	Programa	Ações
	Pesquisa Científica	<ul style="list-style-type: none"> • Pesquisa Universitária e Difusão de seus Resultados
1061	Brasil Escolarizado	<ul style="list-style-type: none"> • Formação Inicial e Continuada a Distância
1067	Gestão da Política de Educação	<ul style="list-style-type: none"> • Capacitação de Servidores Públicos Federais em Processo de Qualificação e Requalificação
0089	Previdência de Inativos e Pensionistas da União	<ul style="list-style-type: none"> • Pagamento de Aposentarias e Pensões – Servidores civis
0901	Operações Especiais: Cumprimento de Sentenças Judiciais	<ul style="list-style-type: none"> • Pagamento pelos Tribunais de precatórios devidos pela Instituição • Contribuição da União, de suas Autarquias e Fundações para o Custeio do regime de Previdência dos Servidores Públicos Federais decorrente do Pagamento de Precatórios e Requisições de Pequeno Valor

Além dos Programas próprios de seu orçamento fiscal, e em decorrência das descentralizações de créditos orçamentários ocorridas no exercício, a Instituição executou programas outros do MEC e de outros Ministérios.

2.3.1 Execução dos Programas

Os Programas desenvolvidos pelo IFCE com os seus *campi* de Fortaleza, Maracanaú, Juazeiro do Norte, Cedro, Sobral, Quixadá, Limoeiro do Norte, Crato, Iguatu, Acaraú, Canindé e Crateús estão a seguir caracterizados:

QUADRO A.2.1 - DEMONSTRATIVO DA EXECUÇÃO POR PROGRAMA DE GOVERNO

Identificação do Programa de Governo				
Código no PPA: 0750	Denominação: Apoio Administrativo			
Tipo do Programa: Finalístico				
Objetivo Geral: Prover os órgãos da União dos meios administrativos para a implementação e gestão de seus programas finalísticos.				
Objetivos Específicos: SIMEC (em branco)				
Gerente: Não se aplica			Responsável: Não se aplica	
Público Alvo: Governo				
Informações orçamentárias e financeiras do Programa				Em R\$
				1,00
Dotação	Despesa	Despesa	Restos a Pagar	Valores Pagos

Inicial	Final	Empenhada	Liquidada	não processados	
4.784.412,00	7.986.396,00	7.600.244,26	7.550.830,26	49.414,00	7.550.830,26

Fonte: SIGPLAN (www.sigplan.gov.br)

O programa Apoio Administrativo dá cobertura às necessidades básicas dos servidores como auxílios: pré-escolar, transporte, alimentação e assistência médica e odontológica.

Identificação do Programa de Governo					
Código no PPA: 1062		Denominação: Desenvolvimento da Educação Profissional e Tecnológica			
Tipo do Programa: Finalístico					
Objetivo Geral: Ampliar a oferta da educação profissional levando em conta sua articulação com os demais níveis e modalidades de ensino.					
Objetivos Específicos: Ampliar a oferta da educação profissional nos cursos de níveis técnico e tecnológico, com melhoria da qualidade.					
Gerente: Não se aplica			Responsável: Não se aplica		
Público Alvo: Jovens e adultos que buscam formação profissional técnica e superior tecnológica e professores da Educação Básica e da Educação Profissional.					
Informações orçamentárias e financeiras do Programa					Em R\$ 1,00
Dotação		Despesa Empenhada	Despesa Liquidada	Restos a Pagar não processados	Valores Pagos
Inicial	Final				
57.224.520,00	57.831.520,00	53.884.261,99	34.103.947,04	19.780.314,95	32.227.875,05

Fonte: SIGPLAN (www.sigplan.gov.br)

Este programa é de longe o mais importante para a Instituição, visto permitir o seu custeio e proporcionar os recursos para investimentos necessários à oferta da educação profissional que tem por missão desenvolver.

Identificação do Programa de Governo					
Código no PPA: 1375		Denominação: Desenvolvimento do ensino da Pós-Graduação e da Pesquisa Científica			
Tipo do Programa: Finalístico					
Objetivo Geral: Formar recursos humanos altamente capacitados e fortalecer as bases científicas, tecnológicas e de inovação do país, com ênfase na redução dos desequilíbrios regionais					
Objetivos Específicos: Formar pessoal de alto nível no país e no exterior com vistas à produção do conhecimento científico para a solução dos grandes desafios educacionais, econômicos e sociais do Brasil.					
Gerente: Não se aplica			Responsável: Não se aplica		
Público Alvo: Alunos da Pós-Graduação, professores do ensino superior, pesquisadores, bem como o cidadão graduado que demonstra interesse em capacitação pós-graduada.					
Informações orçamentárias e financeiras do Programa					Em R\$ 1,00
Dotação		Despesa Empenhada	Despesa Liquidada	Restos a Pagar não processados	Valores Pagos
Inicial	Final				
435.400,00	1.315.824,00	1.206.523,03	267.301,58	939.221,45	267.301,58

Fonte: SIGPLAN (www.sigplan.gov.br)

O programa Desenvolvimento do Ensino da Pós-Graduação e da Pesquisa Científica visa proporcionar à Instituição a oferta de ensino e pesquisa em nível de pós-graduação.

Identificação do Programa de Governo	
Código no PPA: 1061	Denominação: Brasil Escolarizado
Tipo do Programa: Finalístico	

Objetivo Geral: Ampliar o acesso e melhorar a qualidade da educação básica					
Objetivos Específicos: Contribuir para a universalização da Educação Básica, assegurando equidade nas condições de acesso e permanência.					
Gerente: Não se aplica			Responsável: Não se aplica		
Público Alvo: Crianças, adolescentes e jovens					
Informações orçamentárias e financeiras do Programa					Em R\$ 1,00
Dotação		Despesa Empenhada	Despesa Liquidada	Restos a Pagar não processados	Valores Pagos
Inicial	Final				
1.829.098,00	1.829.098,00	288.251,92	233.425,99	54.825,93	231.106,31

Fonte: SIGPLAN (www.sigplan.gov.br)

O Programa busca realizar a capacitação e formação inicial e continuada, a distancia, semipresencial e presencial, quando exigido, de professores para atuar nas escolas de educação infantil, do ensino fundamental e ensino médio, e de profissionais para atuarem no ensino médio integrado, na gestão pública e em áreas específicas.

Identificação do Programa de Governo					
Código no PPA: 1067		Denominação: Gestão da Política de Educação			
Tipo do Programa: Apoio às Políticas Públicas e Áreas					
Objetivo Geral: Não se aplica					
Objetivos Específicos: Coordenar o planejamento e a formulação de políticas setoriais e a avaliação e controle dos programas na área da educação.					
Gerente: Não se aplica			Responsável: Não se aplica		
Público Alvo: Governo					
Informações orçamentárias e financeiras do Programa					Em R\$ 1,00
Dotação		Despesa Empenhada	Despesa Liquidada	Restos a Pagar não processados	Valores Pagos
Inicial	Final				
478.400,00	478.400,00	450.074,80	422.877,80	27.197,00	422.342,80

Fonte: SIGPLAN (www.sigplan.gov.br)

O programa Gestão da Política de Educação oportunizou à Instituição a capacitação de seus servidores por meio da ação de “Capacitação de servidores públicos federais em processo de qualificação e requalificação”.

Identificação do Programa de Governo					
Código no PPA: 0089		Denominação: Previdência de Inativos e Pensionistas da União			
Tipo do Programa: Apoio às Políticas Públicas e Áreas					
Objetivo Geral: Não se aplica					
Objetivos Específicos: Operações Especiais: Assegurar os benefícios previdenciários legalmente estabelecidos aos servidores inativos da União e seus pensionistas e dependentes.					
Gerente: Não se aplica			Responsável: Não se aplica		
Público Alvo: Servidores públicos federais titulares de cargo efetivo, servidores inativos, dependentes e pensionistas.					
Informações orçamentárias e financeiras do Programa					Em R\$ 1,00
Dotação		Despesa Empenhada	Despesa Liquidada	Restos a Pagar não processados	Valores Pagos
Inicial	Final				

--	--	--	--	--	--

Fonte: SIGPLAN (www.sigplan.gov.br)

Este programa, Previdência de Inativos e Pensionistas da União, está voltado ao provimento dos benefícios legalmente estabelecidos aos servidores inativos e pensionistas do IFCE.

Identificação do Programa de Governo	
Código no PPA: 0901	Denominação: Operações Especiais: Cumprimento de Sentenças Judiciais
Tipo do Programa: Operações Especiais	
Objetivo Geral: Não se aplica	
Objetivos Específicos: Operações Especiais: Cumprimento de sentenças judiciais	
Gerente: Não se aplica	Responsável: Não se aplica
Público Alvo: Operações Especiais: Cumprimento de sentenças judiciais	

Fonte: SIGPLAN (www.sigplan.gov.br)

Operações Especiais: Cumprimento de Sentenças Judiciais destina-se ao pagamento pelos Tribunais, conforme listagem encaminhada à Secretaria de Orçamento Federal, à época da elaboração do Projeto de Lei Orçamentária, de precatórios devidos pela Instituição.

Análise crítica

O exercício fiscal de 2010 desenvolveu-se livre de qualquer contingenciamento de natureza orçamentária. Assim, o IFCE pode executar sem maiores transtornos os programas orçamentários de governo retro detalhados.

Observa-se, por meio das **informações orçamentárias e financeiras dos programas** apresentadas anteriormente, que os Programas em análise, em sua quase integralidade, desenvolveram-se plenamente, permitindo ao IFCE atingir satisfatoriamente as metas e indicadores de desempenho almejados para o exercício, cumprindo, por consequência, a sua missão Institucional.

Eventuais dificuldades encontradas (e vencidas) na execução dos Programas estão explicitadas nas análises críticas das partes que os compõem, ou seja, de suas ações orçamentárias, dispostas no próximo item deste relatório.

2.3.2 Execução Física das Ações

Estão a seguir caracterizadas no Quadro A.2.2, para depois serem analisadas, as ações orçamentárias que deram sustentação às despesas executadas pelo IFCE com os *campi* de Fortaleza, Maracanaú, Juazeiro do Norte, Cedro, Sobral, Quixadá, Limoeiro do Norte, Crato, Iguatu, Acaraú, Canindé, Crateús e seus *campi* avançados vinculados:

QUADRO A.2.2 - EXECUÇÃO FÍSICA DAS AÇÕES REALIZADAS PELA UJ

Função	Subfunção	Programa	Ação	Tipo de ação	Prioridade	Unidade de Medida	Meta Prevista	Meta Realizada	Meta Prevista 2011
28	846	901	00G5	OP	3	Não se Aplica	Não se Aplica	Não se Aplica	Não se Aplica
28	846	901	5	OP	3	Não se Aplica	Não se Aplica	Não se Aplica	Não se Aplica
12	364	1073	2E14	A	3	Unidade Modernizada	0	0	1
12	363	1062	7L90	P	3	Unidade Modernizada	1	1	0
12	363	1062	7L90.0080	P	3	Unidade	1	1	0

Função	Subfunção	Programa	Ação	Tipo de ação	Prioridade	Unidade de Medida	Meta Prevista	Meta Realizada	Meta Prevista 2011
						Modernizada			
12	363	1062	2E13	A	3	Unidade Modernizada	1	1	0
12	122	1062	09HB	OP	3	Não se Aplica	Não se Aplica	Não se Aplica	Não se Aplica
12	363	1062	1H10	P	2	Unidade Implantada	1	1	7
12	363	1062	2319	A	3	Pessoa Atendida	985	3.038	2.698
12	363	1062	2992	A	3	Aluno Matriculado	25.165	17.185	30.399
12	363	1062	2994	A	3	Aluno Assistido	7.568	16.327	16.323
12	363	1062	6301	A	3	Volume disponibilizado	8.384	2.645	18.564
12	363	1062	6358	A	3	Pessoa Capacitada	58	650	86
12	363	1062	6364	A	3	Veículo adquirido	4	2	1
12	363	1062	8650	A	3	Unidade Reestruturada	1	1	13
12	128	1067	4572	A	3	Servidor Capacitado	220	334	285
12	364	1375	4006	A	3	Aluno Matriculado	80	46	40
12	571	1375	8667	A	3	Pesquisa Publicada	50	50	80
9	272	89	0181	OP	3	Pessoa beneficiada	508	562	Não se Aplica
12	301	750	2004	A	3	Pessoa beneficiada	2.305	417	2.231
12	365	750	2010	A	3	Criança Assistida	236	309	260
12	331	750	2011	A	3	Servidor Beneficiado	421	562	231
12	306	750	2012	A	3	Servidor Beneficiado	1.228	1.576	1.399
12	128	1061	8429	A	3	Aluno Matriculado	1.660	1.262	1.992
12	301	750	20CW	A	3	Servidor Beneficiado	716	0	716

Fonte: SIMEC (www.simec.mec.gov.br)

Análise crítica da Execução Física das Ações realizadas pela UJ

A programação orçamentária prevista na LOA/2010 contempla a execução de 24 ações orçamentárias, dentre elas 03 (três) ações típicas de operações especiais (0005 - Cumprimento de

sentenças Judiciais Transitado em Julgado (precatórios) devidas pela União, Autarquias e Fundações, **09HB** - Contribuição da União, de suas Autarquias e Fundações para o custeio do Regime da Previdência dos Servidores Públicos Federais e **00G5** - Contribuição da União, de suas Autarquias e Fundações para o custeio do Regime da Previdência dos Servidores Públicos Federais decorrente do pagamento de precatórios e requisições de pequeno valor) que não possuem produto, meta e unidade de medida para mensuração e avaliação.

Ação 4006 – Funcionamento dos Cursos de Pós-Graduação e de Pesquisa

A ação foi executada no exercício com recursos de arrecadação própria, conforme legislação vigente, e ocorreu normalmente conforme previsão. O IFCE iniciou atividades desta ação em 2010 dando continuidade aos cursos de especialização em Cultura Folclórica Aplicada, em Políticas Públicas em Turismo e Telemática/Redes de computadores. Os cursos foram financiados com recursos da arrecadação própria, sendo apurada mensalmente a arrecadação por curso para fazer face às despesas neles incorridas. A meta física alcançou um patamar de execução em torno de 60%.

Ação 8667 – Pesquisa Universitária e Difusão de seus Resultados

A Pró-Reitoria de Pesquisa e Inovação - PRPI, responsável pelo desenvolvimento da ação, iniciou a execução dessa ação pela necessidade de atender à demanda de professores e alunos para apresentação de trabalhos científicos, em congressos e periódicos. Estas solicitações compreendiam o fornecimento de passagens e diárias, pagamento de inscrições para participações em congressos, seminários e outros eventos, bem como serviços de revisão e tradução de artigos. O critério adotado para o atendimento dessas solicitações se firmou na avaliação da qualificação dos eventos e periódicos solicitados, tomando base nos dados do CNPQ e CAPES.

A ação foi desenvolvida sem dificuldades, uma vez que a comunidade acadêmica do IFCE já incorporou a necessidade da produção e difusão do conhecimento por meio de publicações científicas qualificadas. Desta forma, a meta prevista foi alcançada satisfatoriamente e os recursos disponibilizados foram insuficientes para atender toda a demanda, comprovando, além do sucesso em alcançar os índices desejados, existir uma necessidade de incrementar essa ação com mais recursos nos anos seguintes.

Ação 1H10 – Expansão da Rede Federal de Educação Profissional e Tecnológica

Esta ação é de fundamental importância para o Instituto Federal do Ceará, considerando que contempla os recursos orçamentário-financeiros para proporcionar o aumento da oferta de matrículas por meio da construção de novos *campi* no interior do estado bem como da expansão física dos *campi* da pré-expansão.

No exercício de 2010, a dotação inicial dessa ação foi de R\$ 11.371.679,00, sendo que no transcorrer do ano foi empenhado o valor de R\$ 12.993.062,39, distribuídos em: Investimentos – R\$ 10.459.643,11 e Outras Despesas Correntes – R\$2.533.419,28. A complementação dos recursos iniciais foi por meio de descentralização orçamentária da SETEC.

A ação da Expansão da Rede de Educação Profissional no Instituto Federal do Ceará aplicou o maior volume de recursos orçamentário-financeiros para a construção de novas unidades de ensino, bem como a aquisição de equipamentos correspondendo a 80,50% dos recursos orçamentários disponibilizados.

A meta executada para a ação superou a meta prevista totalizando os valores empenhados em 114%. Por sua vez, foi liquidado somente 60% dos recursos empenhados e pagos 57% desse total. O saldo de empenho que não foi liquidado corresponde aos serviços das obras em execução e aos recebimentos dos equipamentos adquiridos. De uma forma geral, a avaliação da ação reflete uma execução satisfatória por parte das análises dos coordenadores locais. No tocante às obras, algumas dificuldades surgiram durante o desenvolvimento da ação, tais como:

- Falha nos projetos executivos das obras da expansão nos *campi*;
- Necessidade de aditivos de prazos e acréscimos de serviços;
- Limitação de servidores preparados para fiscalização;
- Baixa qualificação das empresas vencedoras.

Apesar das dificuldades ocorridas durante o exercício de 2010, esta ação correspondeu à execução física que demonstra o esforço da Instituição na busca de atingir sua meta.

Ação 2319 – Prestação de Serviços à Comunidade

A ação foi desenvolvida de forma satisfatória, atingindo o objetivo de promover a cidadania e a inclusão social, mediante aprimoramento de ferramentas indispensáveis à formação e crescimento pessoal dos participantes das ações desenvolvidas durante o ano de 2010. Nessa perspectiva, foram atendidas 3.038 pessoas.

Ação 2992 – Funcionamento da Educação Profissional

Esta ação é fundamental para a Instituição, considerando que contempla os recursos orçamentário-financeiros para proporcionar a oferta dos cursos da Educação Profissional e Tecnológica. Durante o exercício de 2010, o financiamento desta ação ocorreu pelas fontes do Tesouro Nacional - FT 0112, Arrecadação Própria - FT 0250 e superávit financeiro do exercício de 2009 - FT 0650.

A ação Funcionamento da Educação Profissional movimenta maior volume de recursos orçamentário-financeiros para custear as demandas da Educação Profissional e Tecnológica - EPT, tais como: pagamento do pessoal ativo, pagamento de locação de mão-de-obra, aquisição de insumos, pagamento de energia elétrica, telefônica, Internet, aquisição de passagens, pagamento de diárias, entre outros.

A meta prevista para ação era de 25.165 alunos matriculados, porém foram atingidos 17.185 alunos matriculados, perfazendo um percentual de 68% de execução da meta física da ação. Os fatores que contribuíram para o atendimento parcial da meta foram:

- Demora na conclusão das obras de diversos *campi*;
- Falta de liberação pelo Governo Federal de vagas suficientes para atender à demanda de docentes para os *campi*;
- Ausência de ações eficazes para divulgação da nova marca institucional;
- A implantação do novo modelo de gestão dos Institutos.

Apesar das dificuldades ocorridas durante o exercício de 2010, esta ação obteve 96,87% da execução financeira, o que demonstra o esforço da Instituição na busca de atingir sua meta física.

Ação 2994 – Assistência ao Educando

A ação de Assistência ao Educando foi desenvolvida dentro da normalidade atendendo seus objetivos. Como forma de proporcionar melhores condições ao educando para sua permanência e desempenho escolar, foram atendidos 12.878 discentes com bolsas de trabalho, auxílio transporte, auxílio óculos, merenda escolar e ajuda de custo acadêmica. Foram realizadas outras atividades discentes, tais como: eventos culturais, artísticos, educativos, desportivos, visitas técnicas, feiras e outros eventos, que também contribuíram para ultrapassar a meta prevista.

Ação 6301 – Acervo Bibliográfico para as Instituições da Rede Federal de Educação Profissional

O IFCE, visando ampliar e atualizar o acervo bibliográfico da Instituição, alocou recursos orçamentários no montante de R\$ 710.040,00 estimando alcançar em 2010 a meta física de 8.284 livros disponibilizados ao aluno. A movimentação do acervo registrou o acréscimo de 11.476 livros oriundos de doações recebidas, aquisições no exercício e recebimento de livros adquiridos no exercício anterior, além das baixas. O impacto da realização da meta resultou na ampliação do acervo geral que passou de 62.811 livros em 2009 para 89.859.

A previsão para o exercício de 2011 é atingir uma meta de 18.564 livros disponibilizados ao aluno, onde foram alocados recursos na ordem de R\$ 1.575.000,00 para atender 12 *campi* (Fortaleza, Cedro, Juazeiro do Norte, Crato, Iguatu, Sobral, Maracanaú, Quixadá, Limoeiro do Norte, Acaraú, Canindé e Crateús) e 10 Centros Avançados localizados nos municípios cearenses de Aracati, Baturité, Tauá, Tianguá, Morada Nova, Tabuleiro do Norte, Camocim, Caucaia e Ubajara, que irão funcionar no decorrer do exercício.

Ação 6358 – Capacitação de Recursos Humanos da Educação Profissional

A ação foi executada no exercício com recursos do tesouro nacional, conforme legislação vigente, sem qualquer transtorno ou dificuldade. O percentual atingido de 1.120% para a meta física prevista deveu-se à estimativa equivocada dos potenciais beneficiários desta ação quando da elaboração da proposta orçamentária para o ano de 2010, quando se previu a capacitação de 58 servidores e, no entanto, foram capacitados 650, como pode ser observado no Quadro A.2.2, enquanto que a execução financeira esteve por volta de 80% do programado para o exercício.

Ação 6364 – Veículos e Transporte Escolar para as Instituições Federais de Educação Profissional

A ação foi estimada para aquisição de 04 veículos escolares, porém o valor unitário licitado somente permitiu a aquisição de 02 ônibus escolares que atenderão os alunos do *campus* de Fortaleza na programação de visitas-técnicas, micro-estágios, eventos desportivos e outros, oportunizando a prática profissionalizante no processo ensino-aprendizagem e enriquecendo suas experiências para uma maior inserção no mercado de trabalho.

Ação 8650 – Reestruturação da Rede Federal de Educação Profissional e Tecnológica

Ação 4572 – Capacitação de Servidores Públicos Federais em Processo de Qualificação e Requalificação

Do orçamento de R\$ 278.400,00, para o exercício de 2010, a Diretoria de Gestão de Pessoas executou 89,09% deste valor (R\$ 248.034,76) com o investimento em servidores para participação em congressos e seminários, cursos de curta duração, ajuda de custo para cursos de graduação, além de treinamento de natureza sistêmica, conforme necessidade institucional.

Ação 2E13 – Reforma e Modernização da Infraestrutura Física das Instituições Federais de Educação Tecnológica – Equipar o Laboratório de Automação Hidráulica do *Campus* de Limoeiro do Norte.

A ação foi executada no exercício com recursos do Tesouro Nacional conforme legislação vigente, sem quaisquer transtornos.

Ação 7L90 – Ampliação da Infraestrutura Física das Instituições Federais de Educação Profissional – Restaurante Comunitário do *Campus* de Fortaleza

A meta física da ação foi atendida, sendo executados 91,02% dos recursos destinados à implantação do Restaurante Universitário. A inserção de recursos complementares dessa natureza é de largo social, pois permite ao gestor executar com eficiência e eficácia as ações previstas no orçamento da Instituição e colabora para a melhoria do processo de ensino-aprendizagem.

Ação 7L90 – Ampliação da Infraestrutura Física das Instituições Federais de Educação Profissional - Restaurante Universitário do *Campus* de Crateús

A ação foi executada satisfatoriamente, tendo atingido a meta prevista com a construção do Restaurante Universitário do *Campus* de Crateús. A construção demandou recursos na ordem de R\$ 529.671,63 oriundos de emenda parlamentar no valor de R\$ 350.000,00, e recursos próprios da Instituição. Com esse investimento, o *Campus* de Crateús atenderá aproximadamente 150 alunos carentes regularmente matriculados.

Ação 2004 – Assistência Médica e Odontológica aos Servidores, Empregados e seus Dependentes

A execução da ação mencionada não atingiu sua meta física, pois do total de 2.305 servidores que deveriam ter sido beneficiados com a Assistência Médica e Odontológica e com os ressarcimentos, apenas 840 foram atendidos, o que corresponde a 36,44% da previsão esperada.

Tal insucesso ocorreu, principalmente, pelo fato de muitos servidores do IFCE não terem conhecimento das regras que estabelecem os direitos e deveres da pessoa que adere a qualquer modalidade do Plano de Saúde GEAP, apesar da ampla divulgação deste instrumento no âmbito da Reitoria e dos *campi* do Instituto; acrescente-se, ainda, a esta causa o fato de muitos servidores titulares de outros planos de saúde não poderem solicitar o ressarcimento de suas mensalidades, visto que os seus planos de assistência médica não são regulamentados pela Lei nº 9.656/1998, de 03/06/1998, que dispõe sobre os planos e seguros privados de assistência à saúde.

Ação 0181 – Pagamento de Aposentadorias e Pensões - Servidores Civis

Com a Criação dos Institutos Federais (Lei nº 11.892/08) o Centro Federal de Educação Tecnológica do Ceará passou a ser Instituto Federal de Educação, Ciência e Tecnologia do Ceará, que integrou as Escolas Agrotécnicas de Crato e Iguatu. O Instituto Federal do Ceará iniciou o exercício de 2010 com uma estrutura de nove *campi* e uma reitoria e, posteriormente, foi autorizado o funcionamento de mais três *campi*. Em decorrência da nova estrutura administrativa, houve a necessidade de ampliar o seu quadro de servidores em que houve a realização de concursos para o provimento de cargos de novos servidores que ingressaram na Instituição, aumentando significativamente as despesas com pessoal, que repercutiram no alcance das metas estimadas. Neste contexto, esta ação ultrapassou de 508 para 562 servidores beneficiados com o pagamento de aposentadorias e pensões, bem como as ações relativas à concessão de benefícios aos servidores e seus dependentes.

Ação 2010 – Assistência Pré-escolar aos Dependentes dos Servidores e Empregados

A execução da ação permitiu o atendimento de 309 dependentes dos servidores do IFCE, ultrapassando a meta estimada em 236.

Ação 2011 – Auxílio-Transporte aos Servidores e Empregados

Foram beneficiados 562 servidores, superando a meta prevista em 421.

Ação 2012 – Auxílio-Alimentação aos Servidores e Empregados

Foram beneficiados 1.576 servidores com a concessão desse benefício, superando a meta prevista de 1.228

Ação 20CW – Assistência Médica aos Servidores e Empregados Exames Periódicos

A Diretoria de Gestão de Pessoas, responsável pela implantação da ação, enviou todos os esforços para executá-la, porém restrições de natureza administrativa (falta de pessoal e infra-estrutura física) impediram sua realização, o que resultou no não cumprimento da meta prevista.

Ação 8429 – Formação Inicial e Continuada a Distância

O IFCE vem ofertando os cursos superiores de Licenciatura em Matemática e Tecnologia em Hotelaria na modalidade a distância desde 2007, por meio de descentralização de créditos da CAPES e FNDE. A partir de 2010 os recursos orçamentários que custeiam a Ação 8429 - Formação Inicial e Continuada a Distância foram alocados na matriz orçamentária do IFCE pela CAPES.

A ação custeou em 2010 as despesas com passagens e diárias na realização dos encontros presenciais das diversas disciplinas dos dois cursos ofertados em 12 pólos da Universidade Aberta do Brasil - UAB, distribuídos no Estado do Ceará e aquisição de software para integração do: Controle Acadêmico, o ambiente virtual de aprendizagem-Moodle e o sistema de avaliação utilizado e implementado na DEAD, o chamado Learning Vectors (Vetores de Aprendizagem).

A meta física prevista para o exercício era de 1.660 alunos matriculados; o IFCE realizou 1.262, perfazendo um percentual de execução de 76,02% da meta prevista. Os fatores que contribuíram para o atendimento parcial da meta foram:

- Falta do quadro de pessoal efetivo para EAD;
- Ausência de um processo eficaz de comunicação dos pólos com os discentes;

- Ausência de ações eficazes para divulgação dos cursos a distância no Estado.

Durante o exercício de 2010, o IFCE executou 15,55% dos recursos orçamentários destinados a esta ação. Tendo em vista haver recursos para o andamento do semestre, a descentralização dos recursos da CAPES na matriz orçamentária causou um acúmulo financeiro sem a devida programação preliminar de sua aplicação no exercício. Por esta razão, justifica-se o pequeno percentual executado.

Ações Orçamentárias de Outros Órgãos

Pela relevância e/ou recursos envolvidos, apresentam-se no ANEXO 2 do presente relatório as descentralizações executadas no exercício, que estão no Quadro A.2.7.

2.4 Desempenho Orçamentário e Financeiro

2.4.1 Programação Orçamentária da Despesa

Apresenta-se, inicialmente por meio dos subitens referentes à Programação Orçamentária da Despesa (2.4.1) e à Execução Orçamentária da Despesa (2.4.2), os resultados decorrentes dos esforços da Instituição para dar cumprimento às metas e objetivos estratégicos planejados para os *campi* de Fortaleza, Limoeiro do Norte, Quixadá, Juazeiro do Norte, Sobral, Cedro, Maracanaú, Iguatu, Crato, Acaraú, Canindé, Crateús e seus *campi* avançados vinculados no ano de 2010, e para, por fim, atendendo à determinação contida no Acórdão nº 2.267/2005, do Tribunal de Contas da União, apresentar-se os Indicadores Institucionais (2.4.3).

O IFCE constitui-se em uma única Unidade Orçamentária, caracterizada no Quadro A.2.3 a seguir apresentado.

QUADRO A.2.3 - IDENTIFICAÇÃO DAS UNIDADES ORÇAMENTÁRIAS

Denominação das Unidades Orçamentárias	Código da UO	Código SIAFI
al de Educação do Ceará	26405	15813

Fonte: SIAFI OPERACIONAL

2.4.1.1 Programação de Despesas Correntes

QUADRO A.2.4 - PROGRAMAÇÃO DE DESPESAS CORRENTES

Valores em R\$ 1,00

Origem dos Créditos Orçamentários		Grupos de Despesas Correntes			
		1 - Pessoal e Encargos Sociais		3 - Outras Despesas Correntes	
		Exercícios		Exercícios	
		2009	2010	2009	2010
LOA	Dotação proposta pela UO	67.891.839,00	99.081.101,00	19.702.261,00	37.477.078,00
	PLOA	67.891.839,00	99.081.101,00	19.702.261,00	37.477.078,00
	LOA	67.891.839,00	101.256.775,00	19.702.261,00	39.306.176,00
CRÉDITOS	Suplementares	37.515.952,00	31.680.000,00	5.352.543,00	4.742.674,00
	Especiais	Abertos	0,00	0,00	18.416,00

		Reabertos	0,00	0,00	0,00	0,00
	Extraordinários	Abertos	0,00	0,00	0,00	0,00
		Reabertos	0,00	0,00	0,00	0,00
Créditos Cancelados			(3.264,00)	(28.431,00)	(431.038,00)	(854.877,00)
Outras Operações			0,00	0,00	0,00	0,00
Total			105.404.527,00	132.908.344,00	24.642.182,00	43.193.973,00

Fonte: SIAFI GERENCIAL

2.4.1.2 Programação de Despesas de Capital

QUADRO A.2.5 - PROGRAMAÇÃO DE DESPESAS DE CAPITAL

Valores em R\$ 1,00

Origem dos Créditos Orçamentários		Grupos de Despesas de Capital		
		4 - Investimentos		
		Exercícios		
		2009	2010	
LOA	Dotação proposta pela UO	7.066.070,00	24.695.654,00	
	PLOA	7.066.070,00	24.695.654,00	
	LOA	7.066.070,00	25.445.654,00	
CRÉDITOS	Suplementares	1.764.000,00	801.611,00	
	Especiais	Abertos	0,00	0,00
		Reabertos	0,00	0,00
	Extraordinários	Abertos	0,00	0,00
		Reabertos	0,00	0,00
	Créditos Cancelados		(39.500,00)	0,00
Outras Operações		0,00	0,00	
Total		8.790.570,00	26.247.265,00	

Fonte: SIAFI GERENCIAL

2.4.1.3 Quadro Resumo da Programação de Despesas

QUADRO A.2.6 - QUADRO RESUMO DA PROGRAMAÇÃO DE DESPESAS

Valores em R\$ 1,00

Origem dos Créditos	Despesas Correntes	Despesas de Capital
---------------------	--------------------	---------------------

Orçamentários		Exercícios		Exercícios		
		2009	2010	2009	2010	
LOA	Dotação proposta pela UO	87.594.100,00	136.558.179,00	5.935.000,00	24.695.654,00	
	PLOA	87.594.100,00	136.558.179,00	5.935.000,00	24.695.654,00	
	LOA	87.594.100,00	140.562.951,00	5.935.000,00	25.445.654,00	
CRÉDITOS	Suplementares		42.868.495,00	36.422.674,00	1.745.000,00	801.611,00
	Especiais	Abertos	18.416,00	0,00	0,00	0,00
		Reabertos	0,00	0,00	0,00	0,00
	Extraordinários	Abertos	0,00	0,00	0,00	0,00
		Reabertos	0,00	0,00	0,00	0,00
	Créditos Cancelados		(434.302,00)	(883.308,00)	0,00	0,00
	Outras Operações		0,00	0,00	0,00	0,00
Total		130.046.709,00	176.102.317,00	7.680.000,00	26.247.265,00	

Fonte: SIAFI GERENCIAL

Análise crítica – Dotação proposta pela UO, PLOA e LOA

Ao analisarmos a composição orçamentária de 2010, podemos dividi-la em três momentos: o estabelecimento de limites orçamentários, através da matriz CONIF, a Proposta Orçamentária Anual e a Lei Orçamentária Anual.

A matriz CONIF é a metodologia utilizada pelo Conselho Nacional das Instituições da Rede Federal de Educação Profissional, Científica e Tecnológica - CONIF, que visa estipular critérios de divisão orçamentárias, entre as instituições que compõem a rede federal de educação profissional e tecnológica, diante dos limites estabelecidos pelo Ministério do Planejamento quando da Proposta de Lei Orçamentária Anual.

Para o exercício de 2010, a matriz CONIF teve como base a média ponderada do total de matrículas dos semestres 2008.2 e 2009.1, extraídas do Sistema de Informações Gerenciais da SETEC – SIG; posteriormente foram atribuídos índices de ponderação para os diversos cursos ofertados pela rede, dividindo-os em três categorias de cursos: baixo custo (Peso = 1), médio custo (Peso = 1,75) e Alto Custo (Peso = 2,5).

A metodologia utilizada proporcionou uma divisão justa e equitativa entre a rede federal de educação profissional e tecnológica, baseando-se no retorno social e custo operacional para manutenção das instituições, ampliação da oferta de vagas, no caso específico do IFCE, com um limite fixado em R\$ 34.884.329,00, a metodologia proporcionou um crescimento simultâneo da relação Aluno x Orçamento, tendo em vista a expansão do número de matrículas de 12.818 em 2009 para 17.185 em 2010. Nesse contexto, a metodologia proporcionou ao IFCE atender sua necessidade de custeio, bem como os investimentos para dar continuidade à reestruturação das unidades da fase pré-expansão e expansão de novas unidades, que teve início em 2005.

A PLOA, por sua vez, fixou os limites orçamentários superiores aos estabelecidos pela Matriz CONIF, chegando R\$ 37.477.078,00; já com sua aprovação, a Lei Orçamentária Anual - LOA (Lei nº 12.214, de 26 de janeiro de 2010) aumentou ainda mais o orçamento do IFCE para o exercício de 2010, fixando-se no valor de R\$ 39.306.176,00. Tal acréscimo deveu-se à alocação dos recursos do Termo de Acordo e Metas firmado entre o IFCE e o MEC para o exercício de 2010.

A publicação da LOA/2010 com valores superiores em quase R\$ 5.000.000,00 dos previstos na Matriz CONIF, possibilitou ao IFCE ter um aumento de 34% na sua oferta de vagas, além de modernização de sua infra-estrutura.

Alterações relevantes ocorridas nas dotações do exercício em relação às dotações do exercício anterior

A programação orçamentária/2010 foi elaborada com base numa matriz que unifica as unidades orçamentárias 26206 (CEFETCE), 26315 (Iguatu) e 26317 (Crato) e que traz como orientação a criação do Instituto com uma nova estrutura organizacional e multicampi, mudando o cenário vivido em anos anteriores em que as Escolas Agrotécnicas e Cefets possuíam autonomia orçamentária para programar seus recursos. Com a integração dessas unidades, a consolidação do PLOA/2010 teve significativas alterações com o objetivo de alinhá-lo com o Plano de Expansão da Rede Federal de Educação, tais como:

A SETEC/MEC, objetivando atender o Plano de Metas e Compromissos 2009-2011, alocou diretamente no orçamento da Instituição recursos alocados em despesas de capital nas seguintes ações: Expansão da Rede Federal da EPT (1H10), objetivando dar continuidade à ampliação da Rede EPT – Fase I e II envolvendo a construção, reforma, ampliação e aquisição de equipamentos das unidades incluídas nesta fase, que tem como compromisso aumentar a oferta de vagas nos diversos níveis e modalidades de ensino de forma a atender às demandas da população local; e ação de Reestruturação da Rede EPT-8650 visando atender à recuperação e modernização das instituições que fazem parte do processo de integração dos Institutos Federais - Fase Pré-Expansão do Plano de Expansão da Rede EPT, inclusive a implantação da Reitoria para atendimento da sua manutenção e funcionamento.

A programação orçamentária/2010 teve excluída a ação de informática – 2003, ofertada na programação do exercício anterior, porém, seguindo a determinação do TCU, alocou em 2010 recursos para o atendimento de despesas de informática detalhadas em nível de sub-elemento.

No decorrer do exercício, ocorreram alterações na programação orçamentária, que sobremaneira contribuíram para atendimento de despesas cujas dotações eram insuficientes ou para sua realização, a saber:

1 - Em função da expansão da Rede EPT houve uma crescente demanda na força de trabalho associada à incidência de vacância de cargos e concessão de aposentadoria e pensões que exigia a ampliação do quadro funcional com o provimento de cargos de professores e técnicos administrativos. Em decorrência de novas contratações, fez-se necessário a suplementação de créditos adicionais para atender o aumento das despesas de pessoal nos exercícios de 2009 e 2010.

2 - Remanejamento no valor de R\$ 120.000,00 de dotação consignada na ação orçamentária 4006 - Funcionamento dos Cursos de Pós-Graduação para a ação 6358 - Capacitação de Recursos Humanos da EPT, objetivando o atendimento de despesas com a capacitação de docentes, cujos recursos disponíveis eram insuficientes para o atendimento da demanda.

3 - Suplementação de créditos no valor de R\$ 1.000.000,00 (hum um milhão de reais) para atender às atividades previstas no Termo de Convênio de nº 003/2009, celebrado com a Secretaria da Ciência, Tecnologia e Educação Superior do Estado do Ceará, para a implantação do Laboratório de Análise de Tecido Vegetal, a ser instalado nos *campi* de Sobral e Limoeiro do Norte.

4 - Em decorrência da expansão da Rede Federal da EPT, houve a criação de 05 (cinco) *campi* avançados localizados nos municípios de Aracati, Baturité, Tauá, Tianguá e Jaguaribe, que foram inaugurados e iniciaram suas atividades em 2010. Com a insuficiência de dotações orçamentárias para atender às despesas com o funcionamento dessas extensões, o IFCE propôs o remanejamento de dotações alocadas nas ações de 2319 - Prestação de serviços à Comunidade e 8650 - Reestruturação da Rede EPT para a ação 2992 - Funcionamento da educação Profissional no montante de R\$ 425.600,00.

5 - Houve a suplementação de créditos adicionais oriundos do superávit financeiro apurado no Balanço Patrimonial/2009 no valor de R\$ 487.000,00, que atenderam despesas de manutenção e assistência ao educando do *campus* de Fortaleza, bem como no fornecimento de alimentação aos alunos internos e semi-externos dos *campi* de Crato e Iguatu. No exercício anterior foram concedidos créditos adicionais no montante de R\$ 1.745.000,00, oriundos do superávit financeiro acumulado referente aos exercícios de 1999 a 2008, que foram regularmente aplicados na aquisição de equipamentos, ônibus escolares e material permanente.

No processo da gestão orçamentária, não ocorreu a suplementação de créditos no valor de R\$ 182.317,70 objetivando desenvolver as atividades previstas no Termo de Convênio de nº 008/2010, celebrado com a Secretaria da Ciência, Tecnologia e Educação Superior do Estado do Ceará, que visava à realização dos cursos para formação de Auxiliar Técnico em Topografia e de Auxiliar Técnico em Laboratório de Solos e Asfalto a ser ofertado no campus de Fortaleza. O não atendimento do pleito inviabilizou o cumprimento do objeto do convênio entre as Instituições envolvidas, além de impossibilitar a atuação institucional do IFCE em promover ações que assegurem a inserção no mercado de trabalho de profissionais de nível técnico proposto no termo de convênio citado.

Em resumo, as alterações ocorridas na programação foram positivas e seus efeitos garantiram ao longo dos anos de 2009 e 2010 a implantação da Rede, no âmbito regional e local, ampliando o acesso à Educação Profissional e Tecnológica e atendendo aos interesses da população por meio da oferta de cursos nos diversos níveis e modalidades de ensino.

2.4.1.4 Movimentação Orçamentária por Grupo de Despesa

QUADRO A.2.7 - MOVIMENTAÇÃO ORÇAMENTÁRIA POR GRUPO DE DESPESA

Valores em R\$ 1,00

Natureza da Movimentação de Crédito		UG concedente ou recebedora	Classificação da ação	Despesas Correntes	
				1 - Pessoal e Encargos Sociais	3 - Outras Despesas Correntes
Movimentação Interna	Concedidos	158133	28.846.0901.0005	2.094.483,00	
			28.846.0901.00G5	280.225,00	
			12.363.1062.20AW		64.640,00
			12.363.1062.6358		850.671,78
			12.363.1062.6380		338.929,52
			12.364.1377.2C68		24.380,75
			12.364.1375.0487		31.349,73

			12.126.1061.6372		1.002.105,83
			12.306.1061.8744		145.881,98
			12.363.1062.8252		168.071,08
			12.128.1061.8429		79.946,35
			12.128.1067.4572		259.765,37
			12.363.1062.1H10		2.537.090,65
			12.363.1062.2319		298.221,28
			12.363.1062.2992		19.235.213,28
			12.363.1062.2994		2.801.633,36
			12.363.1062.6358		141.306,00
			12.363.1062.8650		1.081.988,10
			12.571.1375.8667		173.467,60
			24.128.1008.6867		90.775,50
			04.126.8002.4838		1.984,50
			15.122.0310.8785		364.267,56
Natureza da Movimentação de Crédito		UG concedente ou recebedora	Classificação da ação	Despesas Correntes	
				1 - Pessoal e Encargos Sociais	3 - Outras Despesas Correntes
Movimentação Interna	Recebidos	158313	12.363.1062.20AW		64.640,00
		158313	12.363.1062.6358		207.079,20
		158314			221.592,58
		158316			79.300,00
		158318		166.100,00	
		158320	12.363.1062.6358		130.200,00
		158321			46.400,00

		158313			128.016,28
		158314			4.548,24
		158316			5.202,83
		158317			1.148,33
		158318	12.363.1062.6358		22.009,88
		158319			888,30
		158320			4.964,72
		158321			103.985,27
		158322			68.165,67
		158313	12.364.1377.2C68		9.562,81
		158315			14.817,94
		158313	12.364.1375.0487		31.349,73
		158313	12.126.1061.6372		1.002.105,83
		158313	12.306.1061.8744		96.679,51
		158314			6.223,90
		158318			29.443,41
		158319			13.535,16
		158313	12.363.1062.8252		153.423,94
		158316			14.647,14
		158313	12.128.1061.8429		5.850,00
		158316			56.097,39
Natureza da Movimentação de Crédito		UG concedente ou recebedora	Classificação da ação	Despesas Correntes	
				1 - Pessoal e Encargos Sociais	3 - Outras Despesas Correntes
Movimentação Interna	Recebidos	158319	12.128.1061.8429		17.998,96
		158313	12.128.1067.4572		

				9.565,00
		158314		1.360,00
		158316		1.890,00
		158317		200,00
		158318		150,00
		158319		600,00
		158320		44.339,00
		158321		199.881,37
		158322		1.780,00
		158313	12.363.1062.1H10	22.489,28
		158314		971.961,79
		158315		32.809,14
		158316		37.905,43
		158317		706.998,54
		158319		324.673,47
		158320		417.023,00
		158323		23.230,00
		158313	12.363.1062.2319	298.221,28
		158313	12.363.1062.2992	5.750.410,48
		158314		1.199.094,53
		158315		796.541,86
		158316		1.412.399,47
		158317		1.128.222,63
		158318		1.322.898,02
		158319		1.049.284,89

		158320			2.302.154,40
		158321			2.093.679,57
Natureza da Movimentação de Crédito		UG concedente ou recebedora	Classificação da ação	Despesas Correntes	
				1 - Pessoal e Encargos Sociais	3 - Outras Despesas Correntes
Movimentação Interna	Recebidos	158322	12.363.1062.2992		957.589,55
		158323			719.343,05
		158324			503.594,83
		158313	12.363.1062.2994		1.099.747,00
		158314			231.952,97
		158315			73.728,00
		158316			177.571,22
		158317			204.193,35
		158318			267.893,76
		158319			237.920,00
		158320			127.027,51
		158321			172.740,70
		158322			90.879,80
		158323		91.279,05	
		158324		26.700,00	
		158313	12.363.1062.6358		141.306,00
		158313	12.363.1062.8650		556.824,63
		158314			12.600,00
		158315			12.000,00
		158316			12.600,00

		158317			12.600,00
		158318			68.650,00
		158319			10.800,00
		158320			379.713,47
		158321			9.000,00
		158323			7.200,00
Natureza da Movimentação de Crédito		UG concedente ou recebedora	Classificação da ação	Despesas Correntes	
				1 - Pessoal e Encargos Sociais	3 - Outras Despesas Correntes
Movimentação Interna	Recebidos	158314	12.571.1375.8667		38.630,50
		158317			129.437,10
		158324			5.400,00
		158313	24.128.1008.6867		22.446,80
		158314			8.850,00
		158319			27.636,50
		158321			31.842,20
		158313	04.126.8002.4838		1.984,50
		158313	15.122.0310.8785		364.267,56
Movimentação Externa	Concedidos	150014	12.122.1067.2272		1.832,29
			12.363.1062.20AW		64.640,00
		150016	12.363.1062.6358		860.958,16
		150016	12.363.1062.6380		361.517,08
		150011	12.364.1377.2C68		24.380,75
		154003	12.364.1375.0487		31.349,73
		153173	12.126.1061.6372		1.002.105,83

			12.306.1061.8744		145.881,98
			12.363.1062.8252		168.071,08
		158516	12.363.1062.2992		840,00
		150016	24.128.1008.6867		90.775,50
		150016	04.126.8002.4838		1.984,50
		560003	15.122.0310.8785		341.950,00
	Recebidos	158133	12.122.1067.2272		1.832,29
			12.363.1062.20AW		64.640,00
			12.363.1062.6358		860.958,16
			12.363.1062.6380		361.517,08
			12.364.1377.2C68		24.380,75
			12.364.1375.0487		31.349,73
Natureza da Movimentação de Crédito		UG concedente ou recebedora	Classificação da ação	Despesas Correntes	
				1 - Pessoal e Encargos Sociais	3 - Outras Despesas Correntes
Movimentação Externa	Recebidos	158133	12.126.1061.6372		1.002.105,83
			12.306.1061.8744		145.881,98
			12.363.1062.8252		168.071,08
			12.363.1062.2992		840,00
			24.128.1008.6867		90.775,50
			04.126.8002.4838		1.984,50
			15.122.0310.8785		341.950,00
Natureza da Movimentação de Crédito		UG concedente ou recebedora	Classificação da ação	Despesa de Capital	
				4 - Investimentos	
Movimentação Interna	Concedidos	158133	19.572.0461.2095		714,29
			12.363.1062.6358		105.151,53

			12.363.1062.6380	310.405,76
			12.364.1377.2C68	6.851,97
			12.128.1061.8429	77.920,00
			12.571.1375.4019	148.820,00
			12.363.1062.8252	73.600,00
			12.363.1062.1H10	8.671.265,13
			12.363.1062.2992	3.527.280,00
			12.363.1062.2E13	99.991,54
			12.363.1062.6301	672.696,51
			12.363.1062.6364	580.400,00
			12.363.1062.7L90	350.000,00
			12.363.1062.8650	10.295.011,69
			12.571.1375.8667	785.374,68
	Recebidos	158313	19.572.0461.2095	714,29
		158314	12.363.1062.6358	105.151,53
		158313		9.550,96
		158316	12.363.1062.6380	299.999,83
Natureza da Movimentação de Crédito		UG concedente ou recebedora	Classificação da ação	Despesa de Capital
				4 - Investimentos
Movimentação Interna	Recebidos	158322	12.363.1062.6380	854,97
		158313		5.555,97
		158315	12.364.1377.2C68	1.296,00
		158319	12.128.1061.8429	77.920,00
		158313	12.571.1375.4019	148.820,00
		158313	12.363.1062.8252	73.600,00
		158313		4.916.293,97
		158314	12.363.1062.1H10	760.105,66
		158315		544.350,06

		158316		133.108,58
		158317		412.157,96
		158318		114.938,04
		158319		452.640,07
		158320		89.721,59
		158321		222.860,55
		158322		463.919,24
		158323		289.004,77
		158324		272.164,64
		158313	12.363.1062.2992	2.092.899,61
		158314		92.582,00
		158315		351.198,59
		158316		40.569,96
		158317		171.301,15
		158319		10.160,00
		158320		237.011,49
		158322		24.437,56
		158323		320.592,99
		158324		186.526,65
		158314	12.363.1062.2E13	99.991,54
Natureza da Movimentação de Crédito		UG concedente ou recebedora	Classificação da ação	Despesa de Capital
				4 - Investimentos
Movimentação Interna	Recebidos	158313	12.363.1062.6301	134.395,02
		158314		80.000,00
		158315		50.035,83
		158316		46.646,21
		158317		79.948,76
		158318		49.513,66
		158319		48.573,31
		158320		19.991,35

		158321		13.593,98
		158322		49.998,39
		158323		50.000,00
		158324		50.000,00
		158313	12.363.1062.6364	580.400,00
		158324	12.363.1062.7L90	350.000,00
		158313		4.771.394,70
		158314		4.615,00
		158316		637.520,30
		158317		287.966,05
		158318	12.363.1062.8650	1.322.033,13
		158319		160.811,70
		158320		1.160.012,19
		158321		1.897.178,62
		158322		46.041,00
		158324		7.439,00
		158313		424,00
		158314	12.571.1375.8667	415.999,26
		158317		368.951,42
Movimentação Externa	Concedidos	240901	19.572.0461.2095	714,29
		150016	12.363.1062.6358	105.151,53
			12.363.1062.6380	3.309.348,61
		150011	12.364.1377.2C68	6.851,97
Natureza da Movimentação de Crédito		UG concedente ou recebedora	Classificação da ação	Despesa de Capital
				4 - Investimentos
Movimentação Externa	Recebidos	154003	12.128.1061.8429	77.920,00
			12.571.1375.4019	148.820,00
		153173	12.128.1061.8429	84.900,00
			12.363.1062.8252	73.600,00
		158133	19.572.0461.2095	714,29
			12.363.1062.6358	105.151,53
			12.363.1062.6380	3.309.348,61
			12.364.1377.2C68	6.851,97

		12.128.1061.8429	77.920,00
		12.571.1375.4019	148.820,00
		12.128.1061.8429	84.900,00
		12.363.1062.8252	73.600,00

Fonte: SIAFI GERENCIAL

Análise crítica da Movimentação Orçamentária por Grupo de Despesa

O IFCE, por força de sua transformação institucional, tem em sua estrutura organizacional a Reitoria, que funciona para fins de gestão orçamentária como setorial seccional, em que toda a movimentação orçamentária interna e externa de créditos são realizadas por meio da sua UG/Gestão Executora.

Os créditos originários da LOA/2010 são recebidos pela Reitoria que, por sua vez, concede provisões às unidades gestoras a ela vinculadas, das dotações consignadas no orçamento, observado o limite orçamentário aprovado para cada uma delas. A maioria dessas dotações objetiva atender o desenvolvimento das ações orçamentárias de funcionamento da Instituição, Assistência ao Educando e Modernização do Acervo Bibliográfico desenvolvidas pelos *campi*. A Reitoria, através de suas diretorias sistêmicas, executa os créditos orçamentários destinados a atender à manutenção do seu quadro funcional (docente e técnico), capacitação dos seus servidores, ações de informática e o funcionamento das Pró-reitorias de Ensino, Extensão, Pesquisa e Inovação, Desenvolvimento Institucional e de Administração.

Diferentemente de outros anos, as ações de 1H10 - Expansão da Rede EPT e 8650 - Reestruturação da Rede EPT foram diretamente alocadas na matriz orçamentária de cada *campi*, visando: dar continuidade ao Plano de Expansão da Rede EPT - Fases I e II (Maracanaú, Sobral, Limoeiro do Norte, Quixadá, Crateús, Canindé e Acaraú) para àqueles projetos aprovados em 2009, cujos créditos não foram descentralizados em sua integralidade; reestruturar/modernizar a infra-estrutura física e tecnológica dos *campi* da Fase da Pré-expansão (Fortaleza, Cedro, Juazeiro do Norte, Crato e Iguatu); e implantar a Reitoria, que por demora na tramitação do processo de cessão do terreno situado na Rua Jorge Dumar, nº 1703, foi outorgado em 22/10/2010, inviabilizando a sua instalação nos últimos dois meses do ano. Portanto, os recursos destinados para esta finalidade foram utilizados no atendimento das diversas necessidades dos *campi*.

Com o desenvolvimento das ações de expansão e reestruturação, foram implantados os *campi* de Crateús, Canindé e Acaraú, constituídos com o objetivo de aumentar a oferta de vagas do ensino profissional e tecnológico para atender à demanda da população em formação educacional em todos os níveis e modalidades de ensino oferecido pela Rede EPT.

Realizamos outros investimentos significativos, tais como: ampliação do bloco de ensino I do campus de Maracanaú; construção dos pólos esportivos dos *campi* de Fortaleza e Crateús; construção da estação de tratamento de esgoto, subestação elétrica e caixa d'água do *campus* de Quixadá; reforma de uma casa para sediar o projeto de Equoterapia do campus de Iguatu; instalação de elevadores plataforma para o *campus* de Canindé; complementação das obras de construção dos Centros de Inclusão Digital em diversos municípios cearenses (Beberibe, Itapipoca, Itarema, Mombaça e Tabuleiro do Norte); construção do Restaurante Universitário e do almoxarifado do *campus* de Cedro; reforma do auditório e da quadra poliesportiva e ampliação do estacionamento do *campus* de Juazeiro do Norte; reforma e recuperação de 80m do muro do *campus* de Maracanaú; reforma em diversos ambientes e ampliação da Rede de dados e voz do *campus* de Fortaleza; ampliação da rede de fibra óptica; reforma da biblioteca, alojamentos, guarita, refeitório e pavimentação nas vias de circulação do campus de Crato; reforma da biblioteca e construção de duas salas de aula do *campus* de Iguatu; elaboração dos projetos elétricos de ligação da subestação à rede pública nos *campi* avançados (Jaguaribe, Morada Nova, Tabuleiro do Norte, Alto Santo, Tauá, Baturité, Camocim, Tanguá e Ubajara), além da modernização tecnológica dos laboratórios dos *campi*.

A Reitoria, articulada com a Secretaria de Educação Profissional e Tecnológica – SETEC, do Ministério da Educação, e outros órgãos federais, busca prover os *campi* dos recursos necessários para atender às demandas exigidas pelo conjunto de políticas relacionadas à implantação dos Institutos Federais, por meio da

celebração de Termos de Cooperação e Planos de Trabalho, cujos destaques orçamentários foram repassados aos *campi* para atender à realização dos projetos que são apresentados no ANEXO 2.

2.4.2 Execução Orçamentária da Despesa

2.4.2.1 Execução Orçamentária de Créditos Originários da UJ

2.4.2.1.1 Despesas por Modalidade de Contratação

QUADRO A.2.8 - DESPESAS POR MODALIDADE DE CONTRATAÇÃO DOS CRÉDITOS ORIGINÁRIOS DA UJ

Valores em R\$ 1,00

Modalidade de Contratação	Despesa Liquidada		Despesa paga	
	2009	2010	2009	2010
Modalidade de Licitação	10.237.178,01	23.018.183,28	10.081.945,86	21.337.379,97
Convite	0,00	182.524,16	0,00	182.524,16
Tomada de Preços	905.954,96	684.808,01	905.954,96	322.826,13
Concorrência	95.459,88	6.506.171,38	95.459,88	6.094.193,09
Pregão	9.235.763,17	15.644.679,73	9.080.526,02	14.737.836,59
Concurso	0,00	0,00	0,00	0,00
Consulta	0,0	0,00	0,00	0,00
Registro de Preços	(*)	(*)	(*)	(*)
Contratações Diretas	3.555.875,27	5.132.270,08	3.539.570,12	4.989.269,50
Dispensa	2.331.895,45	2.479.422,21	2.315.651,04	2.345.055,73
Inexigibilidade	1.223.979,82	2.652.847,87	1.223.919,08	2.644.213,77
Regime de Execução Especial	96.946,77	64.696,74	96.946,77	64.696,74
Suprimento de Fundos	96.946,77	64.696,74	96.946,77	64.696,74
Pagamento de Pessoal	107.989.736,86	140.962.365,77	107.988.805,86	140.960.139,63
Pagamento em Folha	107.247.645,31	139.435.098,38	107.247.645,31	139.435.098,38
Diárias	742.091,55	1.527.267,39	741.160,55	1.525.041,25
Outros	3.041.887,44	4.842.978,89	3.039.341,04	4.787.856,11

Fonte: SIAFI GERENCIAL

(*) O Sistema de Registro de Preços – SRP representa o conjunto de procedimentos para registro formal de preços relativos à prestação de serviços e aquisição de bens, para contratações futuras. É precedido de licitação, realizada nas modalidades de concorrência ou pregão.

Portanto, não se trata de uma modalidade nem tipo de licitação, mas como o próprio nome sugere, refere-se a um sistema que é vinculado a uma modalidade. O próprio estatuto de licitações prevê as modalidades de licitação como sendo: Concorrência, Tomada de Preço, Convite, Concurso, Leilão e Pregão.

Esta Instituição tem utilizado o Sistema de Registro de Preços nos pregões eletrônicos, porém não dispõe de ferramentas de controles que possibilite identificar de forma separada a execução orçamentária do Sistema de Registro de Preços, uma vez que está inclusa na modalidade mencionada.

Análise crítica

Por motivos relacionados à expansão da rede de ensino profissional e tecnológico, verifica-se, de forma geral, uma evolução significativa nos créditos originários da UJ, sobretudo nos recursos para investimentos relativos às obras, claramente indicado na realização da modalidade de licitação “Concorrência”, que representa 100% da execução de obras.

Tal evolução ocorreu em virtude da alocação dos recursos orçamentários das ações de expansão e reestruturação, vinculados ao Plano de Metas e Compromissos 2009-2011, cujas despesas são de capital, contemplando: construção, reforma, ampliação, modernização, recuperação e aquisição de equipamentos para estruturação física das unidades dos Institutos Federais.

No exercício de 2010, não ocorreu contingenciamento de créditos orçamentários e despesas financeiras.

A nova estrutura organizacional do Instituto, cuja sistemática adotada foi a de multicampi, trouxe efeitos positivos no que se refere ao desenvolvimento das atividades ligadas à execução orçamentária, uma vez que advém dessa sistemática a descentralização dos trabalhos otimizando pessoal e tempo.

Não obstante essa descentralização das atividades, verificou-se um atraso no andamento dos procedimentos licitatórios em decorrência da transição da nova institucionalidade e ainda da fase de inexperiência dos novos servidores, causando um ritmo moroso e, conseqüentemente, um acúmulo das atividades no último trimestre do exercício, impactando na liberação dos limites orçamentários por parte do MEC.

2.4.2.1.2 Despesas Correntes por Grupo e Elemento de Despesa

QUADRO A.2.9 - DESPESAS CORRENTES POR GRUPO E ELEMENTO DE DESPESA DOS CRÉDITOS ORIGINÁRIO DA UJ

Valores em R\$ 1.000,00

Grupos de Despesa	Despesa Empenhada		Despesa Liquidada		RP não processados		Valores Pagos	
	2009	2010	2009	2010	2009	2010	2009	2010
Despesas de Pessoal	103.710,02	131.437,89	103.710,02	131.437,89	0,00	0,00	103.710,02	131.437,89
1º. elemento 319011	62.457,69	80.821,19	62.457,69	80.821,19	0,00	0,00	62.457,69	80.821,19
2º. elemento 319001	16.910,42	18.498,70	16.910,42	18.498,70	0,00	0,00	16.910,42	18.498,70
3º. elemento 319113	13.342,73	17.417,38	13.342,73	17.417,38	0,00	0,00	13.342,73	17.417,38

Demais elementos do Grupo	10.999,18	14.700,61	10.999,18	14.700,61	0,00	0,00	10.999,18	14.700,61
Outras Despesas Correntes	21.985,98	37.286,51	19.054,39	32.127,08	2.931,60	5.159,43	18.879,37	31.298,26
1º. elemento 339039	5.860,27	9.095,48	4.898,34	6.791,15	961,93	2.304,32	4.773,09	6.591,95
2º. elemento 339037	4.202,94	7.081,18	3.966,97	6.915,60	235,96	165,58	3.966,97	6.972,10
3º. elemento 339030	3.989,76	5.786,51	2.580,83	3.564,46	1.408,93	2.222,05	2.536,08	3.128,82
Demais elementos do Grupo	7.933,02	15.323,35	7.608,24	14.855,86	324,77	467,48	7.603,22	14.785,40
TOTAIS	125.696,00	168.724,40	122.764,41	163.564,97	2.931,60	5.159,43	122.589,39	162.736,15

Fonte: SIAFI GERENCIAL

2.4.2.1.3 Despesas de Capital por Grupo e Elemento de Despesa

QUADRO A.2.10 - DESPESAS DE CAPITAL POR GRUPO E ELEMENTO DE DEPESA DOS CRÉDITOS ORIGINÁRIO DA UJ

Valores em R\$ 1.000,00

Grupos de Despesa	Despesa Empenhada		Despesa Liquidada		RP não processados		Valores Pagos	
	2009	2010	2009	2010	2009	2010	2009	2010
Investimentos	8.407,58	26.144,84	2.157,22	10.453,30	6.250,37	15.691,54	2.157,22	9.403,20
1º. elemento - 449051	4.815,05	11.501,29	1.669,86	2.829,07	3.145,19	8.672,22	1.669,86	2.522,75
2º. elemento – 449052	3.518,37	14.427,92	413,20	7.408,60	3.105,17	7.019,32	413,20	6.664,81
3º. elemento – 449092	74,16	195,22	74,16	195,22	0,00	0,00	74,16	195,22
Demais elementos do Grupo	0,00	20,41	0,00	20,41	0,00	0,00	0,00	20,41

Fonte: SIAFI GERENCIAL

Análise crítica – Despesas Correntes e de Capital

Durante o exercício de 2010 foram criadas as Unidades Gestoras do Instituto Federal do Ceará, conforme descrita abaixo:

1. 158133 – Reitoria
2. 158313 – Fortaleza
3. 158314 – Limoeiro do Norte
4. 158315 – Quixadá

5. 158316 – Juazeiro do Norte
6. 158317 – Sobral
7. 158318 – Cedro
8. 158319 – Maracanaú
9. 158320 – Iguatu
10. 158321 – Crato
11. 158322 – Acaraú
12. 158323 – Canindé
13. 158324 – Crateús

Tal fato foi decorrente da Lei 11.892, de 29 de dezembro de 2008, parágrafo único do art. 1º, concomitante com art. 9º. Atendida a legislação, o IFCE passou a realizar sua execução orçamentária de forma descentralizada, pela Reitoria e seus diversos *campi*.

No transcorrer da execução orçamentária, verificou-se a necessidade da conclusão das seguintes obras empenhadas parcialmente no exercício de 2009, a saber:

1. Construção do Pólo Esportivo do *campus* de Fortaleza;
2. Construção do Bloco de Ensino do *campus* de Maracanaú;
3. Construção do Ginásio Esportivo do *campus* de Maracanaú;
4. Ampliação do Auditório do *campus* de Juazeiro do Norte;
5. Construção da Quadra Esportiva do *campus* de Juazeiro do Norte;
6. Construção do Bloco de Sala de Aula e Biblioteca do *campus* de Limoeiro do Norte.
7. Construção do *campus* de Acaraú e
8. Construção do *campus* de Canindé, gerando assim uma reprogramação dos créditos destinados à aquisição de equipamentos e material permanente para obras e instalações, visando priorizar a conclusão das obras em andamento.

As despesas com pessoal, custeio e capital foram executadas de formas convenientes, sem contingenciamento dos créditos orçamentários, contudo houve um controle da cota de limite orçamentário a utilizar de capital que era liberada à medida que o IFCE apresentava a demanda licitada.

Com o funcionamento dos 06 *campi* (Limoeiro do Norte, Sobral, Quixadá, Acaraú, Canindé e Crateús) que fazem parte da Fase II da Expansão da Rede Federal de Educação Profissional, o IFCE deparou-se com algumas dificuldades, tais como:

1. Demora na nomeação dos servidores efetivos técnico-administrativos dos *campi*;
2. Ausência de capacitação dos servidores nos sistemas governamentais;
3. Ausência de infra-estrutura adequada para atividade-meio;
4. Ausência da padronização dos materiais de consumo, mobiliários e equipamentos da rede IFCE, gerando atrasos nos processos de licitação;
5. Morosidade na liberação dos limites de empenhos para emendas parlamentares no final do exercício, provocando dificuldade da execução orçamentária.

Em síntese, a execução das despesas do IFCE no exercício de 2010 foi positiva, asseverando a consolidação da reestruturação e expansão da Rede Federal de Educação Profissional no Estado do Ceará.

2.4.2.2 Execução Orçamentária de Créditos Recebidos pela UJ por Movimentação

2.4.2.2.1 Despesas por Modalidade de Contratação dos Créditos Recebidos por Movimentação

QUADRO A.2.11 - DESPESAS POR MODALIDADE DE CONTRATAÇÃO DOS CRÉDITOS RECEBIDOS POR MOVIMENTAÇÃO

Valores em R\$ 1,00

Modalidade de Contratação	Despesa Liquidada		Despesa paga	
	2009	2010	2009	2010
Licitação	4.600.728,08	284.088,18	4.581.731,74	276.166,68
Convite	0,00	0,00	0,00	0,00
Tomada de Preços	0,00	0,00	0,00	0,00
Concorrência	505.679,36	0,00	505.679,36	0,00
Pregão	4.068.903,55	284.088,18	4.049.907,21	276.166,68
Concurso	0,00	0,00	0,00	0,00
Consulta	0,00	0,00	0,00	0,00
Contratações Diretas	1.001.873,25	52.206,72	993.766,25	40.130,92
Dispensa	949.973,25	45.606,72	941.866,25	33.530,92
Inexigibilidade	51.900,00	6.600,00	51.900,00	6.600,00
Regime de Execução Especial	0,00	0,00	0,00	0,00
Suprimento de Fundos	0,00	0,00	0,00	0,00
Pagamento de Pessoal	116.541,35	290.902,77	114.640,21	257.593,35
Pagamento em Folha	0,00	840,00	0,00	840,00
Diárias	116.541,35	290.062,77	114.620,21	256.753,35
Outras	885.628,63	950.032,40	879.32,63	926.463,90

Fonte: SIAFI GERENCIAL

Análise crítica

Na análise do quadro acima, verifica-se uma diminuição considerável nos recursos oriundos de descentralização de créditos orçamentários. Deu-se em virtude das ações de expansão e reestruturação, antes decorrentes de descentralização, passarem a compor a matriz orçamentária dos Institutos.

Não ocorreu contingenciamento de créditos orçamentários e despesas financeiras no exercício em 2010.

A redução nas descentralizações de créditos orçamentários oriundos de planos de trabalho, teve efeito positivo se analisada pela questão de força de trabalho para a execução desses créditos, pois se observa que os esforços ficaram concentrados na execução dos créditos originários da UJ, priorizando as ações da matriz orçamentária.

2.4.2.2.2 Despesas Correntes por Grupo e Elemento de Despesa dos Créditos Recebidos por Movimentação

QUADRO A.2.12 - DESPESAS CORRENTES POR GRUPO E ELEMENTO DE DESPESA DOS CRÉDITOS RECEBIDOS POR MOVIMENTAÇÃO

Valores em R\$ 1.000,00

Grupos de Despesa	Despesa Empenhada		Despesa Liquidada		RP não processados		Valores Pagos	
	2009	2010	2009	2010	2009	2010	2009	2010
1 – Despesas de Pessoal	0,00	0,00	0,00	0,00	0,00	0,00	0,00	0,00
1º elemento de despesa	0,00	0,00	0,00	0,00	0,00	0,00	0,00	0,00
2º elemento de despesa	0,00	0,00	0,00	0,00	0,00	0,00	0,00	0,00
3º elemento de despesa	0,00	0,00	0,00	0,00	0,00	0,00	0,00	0,00
Demais elementos do grupo	0,00	0,00	0,00	0,00	0,00	0,00	0,00	0,00
3- Outras Despesas Correntes	7.142,67	3.092,72	2.703,24	1.473,69	4.439,43	1.619,03	2.669,23	1.409,04
1º elemento de despesa	4.461,16	1.369,84	1.095,21	5,64	3.365,95	1.364,20	1.081,62	56,40
2º elemento de despesa	1.169,47	869,79	471,15	869,79	698,32	0,00	471,05	857,26
3º elemento de despesa	747,92	234,62	670,54	113,41	77,39	121,22	664,84	111,94
Demais elementos do grupo	764,10	618,47	466,34	484,85	297,77	133,62	451,71	434,20

Fonte: SIAFI GERENCIAL

2.4.2.2.3 Despesas de Capital por Grupo e Elemento de Despesa dos Créditos Recebidos por Movimentação

QUADRO A.2.13 - DESPESAS DE CAPITAL POR GRUPO E ELEMENTO DE DESPESA DOS CRÉDITOS RECEBIDOS POR MOVIMENTAÇÃO

Valores em R\$ 1.000

Grupos de Despesa	Despesa Empenhada		Despesa Liquidada		RP não processados		Valores Pagos	
	2009	2010	2009	2010	2009	2010	2009	2010
4 - Investimentos	19.118,91	3.807,31	3.901,53	104,38	15.217,38	3.702,93	3.900,84	92,15
1º elemento de despesa - 449051	11.441,18	2.913,32	3.331,81	104,38	8.109,38	2.808,95	3.331,12	92,15
2º elemento de despesa - 449052	7.677,73	893,98	569,72	0,00	7.108,00	893,98	569,72	0,00

Fonte: SIAFI GERENCIAL

Análise crítica da gestão da Execução Orçamentária de Créditos Recebidos por Movimentação

Nos anos de 2009 e 2010 foi dado continuidade à execução do Plano de Expansão da Rede Federal da EPT em que a SETEC/MEC financiou a implementação de ações com o objetivo de fortalecer as políticas públicas necessárias para a consolidação no novo modelo de educação profissional. Ao longo desses dois anos foram executadas importantes ações como o fomento ao desenvolvimento da EPT, a modernização das escolas públicas, por meio do Programa Brasil Escolarizado, a Implementação e Manutenção do Sistema de Informações da Educação Profissional, a Expansão e a Reestruturação da Rede EPT com a modernização e atualização dos *campi*, a implementação e manutenção do portal da Educação Profissional e Tecnológica Virtual (EAD), a Implantação do Núcleo de Inovação Tecnológica - NIT, Implementação dos cursos de Formação Inicial e Continuada, Capacitação de Recursos Humanos no âmbito do programa de Inclusão Social e Étnico-Racial na Educação Superior e outros.

Outros órgãos (CAPES, FNDE, FINEP) descentralizaram em favor do IFCE, créditos orçamentários com vistas a fomentar projetos de implantação e recuperação da infra-estrutura de Pesquisa dos Institutos Federais, apoiar ações como a implantação da Infra-Estrutura de Tecnologia da Informação para a Educação Profissional Tecnológica, incrementar o atendimento da Alimentação Escolar da Educação Básica, ofertar e manter o funcionamento dos cursos da Escola Técnica Aberta do Brasil - E-Tec. Destaque-se os créditos recebidos do Ministério das Cidades, no âmbito do Programa de Aceleração do Crescimento, que objetivamente promoveu a transformação social com a melhoria de habitabilidade da população de baixa renda da cidade de Fortaleza, bem como oportunizou a formação prática dos estudantes dos cursos técnicos da Construção Civil com vistas à inserção no mercado de trabalho.

A implementação dessas ações ocorreram acentuadamente no exercício de 2009, dando continuidade no exercício seguinte, em que se obteve significativa redução na aplicação das despesas com a contratação de serviços de terceiros/Pessoa Jurídica, material de consumo e outras. Em 2010, considerando a adoção de políticas que contribuíram para a permanência do educando na instituição e êxito em sua aprendizagem, a SETEC priorizou atender aos alunos regularmente matriculados nos cursos Técnicos e de Formação Inicial e Continuada (FIC) no âmbito do Programa de Educação de Jovens e Adultos. Com a execução desta ação o IFCE atendeu 991 alunos

distribuídos nos *campi*: Fortaleza (205), Juazeiro (92), Cedro (192), Iguatu (194), Limoeiro do Norte (237) e Crato (71).

Desde 2006, a SETEC/MEC realiza o Plano de Expansão da Rede Federal de Educação - EPT, disponibilizando recursos orçamentários preponderantemente alocados para a construção, ampliação, reforma e modernização da infra-estrutura física dos Institutos Federais. O IFCE, seguindo essa orientação, priorizou a alocação de seus recursos na construção das novas unidades (Crateús, Acaraú e Canindé), reforma e ampliação das unidades da II Fase de Expansão (Limoeiro do Norte, Maracanaú, Quixadá, Sobral), reestruturação das unidades da Pré-expansão (Fortaleza, Iguatu, Crato, Cedro e Juazeiro do Norte) e modernização dos equipamentos e laboratórios dos *campi*.

Em resumo, a execução desses destaques recebidos foram fundamentais para implementar ações para o desenvolvimento da Educação Profissional Tecnológica, tendo alcançado os objetivos propostos nos Planos de Trabalho aprovados pelas instituições fomentadoras.

2.4.3 Indicadores Institucionais

2.4.3.1 Indicadores Acadêmicos

1. Relação Candidato/Vaga (RCV)

Utilidade/Objetivo: Identificar a relação candidato/vaga

Tipo: Efetividade

Definição: Inscrições = número de inscrições em vestibulares e processos seletivos; Vagas Ofertadas = número de vagas ofertadas em Editais de Oferta de Vagas por meio de vestibulares, processos seletivos e outras formas de ingresso.

Cálculo: $RCV = \text{candidatos/vagas ofertadas}$.

Fonte: SIMEC

Aferição: Os dados originais coletados junto ao SIMEC, em 03/03/2011, de todos os *campi* e *campi* avançados do IFCE, conduziram aos seguintes resultados deste indicador:

TABELA II - RELAÇÃO CANDIDATO/VAGA POR CAMPUS

<i>Campus</i>	RCV
Fortaleza	7,63
Juazeiro do Norte	2,61
Cedro	4,56
Maracanaú	3,78
Quixadá	3,90
Limoeiro do Norte	10,03
Sobral	13,98
Acaraú	0,98
Canindé	7,37
Crateús	1,84
Crato	2,27
Iguatu	6,81
<hr/>	
<i>Campus Avançado</i>	RCV
Aracati	2,21

Baturité	2,76
Jaguaribe	1,33
Tauá	2,57
Tianguá	3,85

A série histórica a seguir contém para os anos de 2006 a 2010, os indicadores de desempenho alcançados pelas unidades de ensino do antigo CEFETCE e, nas duas últimas colunas, são observados os indicadores do IFCE, sucedâneo do CEFETCE e das Agrotécnicas de Iguatu e de Crato:

TABELA III - HISTÓRICO DA RELAÇÃO CANDIDATO/VAGA POR CAMPUS

Ano	2006	2007	2008	2009	2010
Campus					
Fortaleza	8,77	8,72	6,02	9,23	7,63
Cedro	3,75	1,75	1,91	2,63	4,56
Juazeiro do Norte	5,35	3,43	2,98	5,8	2,61
Maracanaú	-	2,78	4,76	5,11	3,78
Quixadá	-	-	1,00	3,50	3,90
Sobral	-	-	-	7,34	13,98
Limoeiro do Norte	-	-	-	4,93	10,03
Acaraú	-	-	-	-	0,98
Canindé	-	-	-	-	7,37
Crateús	-	-	-	-	1,84
Crato	-	-	-	3,05	2,27
Iguatu	-	-	-	2,72	6,81

Por último, o cálculo efetuado em planilha própria, desenvolvida pela Pró-reitoria de Desenvolvimento Institucional, apontou como resultado consolidado desse indicador para o IFCE, o valor de 5,83. Valor este, que dará início a série histórica do RCV consolidado do Instituto.

RCV (consolidado) do IFCE

ANO	RCV
2010	5,83

Análise: O *campus* de Sobral apresentou a maior procura registrando, em valores consolidados, cerca de 14 candidatos inscritos para cada vaga ofertada, enquanto que o *campus* de Acaraú registrou a menor procura, com cerca de 01 candidato inscrito para cada vaga ofertada.

2. Relação Ingressos/Alunos (RIA)

Utilidade/Objetivo: Quantificar a taxa de ingressos em relação ao total de alunos matriculados.

Tipo: Efetividade

Definição: O número de alunos em cada ano corresponde ao total de matrículas no mesmo ano (matrículas do período anterior + ingressos + matrículas reativadas).

Ingressos = Número de ingressos por meio de vestibulares, processos seletivos e outras formas de ingresso.

Cálculo: $RIA = (\text{ingressos}/\text{alunos matriculados}) \times 100$.

Fonte: SIMEC

Aferição: Os dados originais coletados junto ao SIMEC, em 03/03/2011, de todos os *campi* e *campi* avançados do IFCE, conduziram aos seguintes resultados deste indicador:

TABELA IV - RELAÇÃO INGRESSO/ALUNO POR CAMPUS

<i>Campus</i>	RIA (%)
Fortaleza	6,11
Juazeiro do Norte	45,58
Cedro	8,03
Maracanaú	13,89
Quixadá	0
Limoeiro do Norte	30,16
Sobral	17,96
Acaraú	31,62
Canindé	44,49
Crateús	33,33
Crato	11,50
Iguatu	10,85

<i>Campus Avançado</i>	RIA (%)
Aracati	100
Baturité	51,02
Jaguaribe	0
Tauá	0
Tianguá	50

Por fim, o cálculo efetuado em planilha própria, desenvolvida pela Pró-reitoria de Desenvolvimento Institucional, apontou como resultado consolidado desse indicador para o IFCE, o valor de 13,81. Valor este, que dará início a série histórica do RIA consolidado do Instituto.

RIA (consolidado) do IFCE

ANO	RIA (%)
2010	13,81

Análise: Observa-se ter havido no último ano, aproximadamente, uma relação de 46 alunos novatos, no ano, para cada 100 alunos matriculados, nesse mesmo ano, no *campus* de Juazeiro do Norte, evento justificado pelo elevado número de alunos ingressos na modalidade de educação a distância naquela unidade de ensino, 44 novatos para cada 100 alunos matriculados nesse mesmo ano no *campus* de Canindé, 33 novatos para cada 100 alunos matriculados nesse mesmo ano no *campus* de Crateús. Para estes dois últimos *campi*, justifica-se o elevado RIA em face dos mesmos terem iniciado suas atividades de ensino em 2010. E, finalmente, 100 novatos para 100 matriculados no *campus* avançado de Aracati, por serem as primeiras turmas a ingressarem naquela unidade.

3. Relação Concluintes/Alunos (RCA)

Utilidade/Objetivo: Quantificar a taxa de concluintes em relação ao total de alunos.

Tipo: Eficácia

Definição: O número de alunos em cada ano corresponde ao total de matrículas no mesmo ano.

Concluinte é o aluno que integralizou os créditos, estando apto a colar grau.

Cálculo: Relação = $\frac{\text{Número de Concluintes (Manhã, Tarde, Noite, Integral, Total)}}{\text{Número de Alunos Matriculados}} \times 100$

Alunos Matriculados

Fonte: SIMEC

Aferição: Os dados originais coletados junto ao SIMEC, em 03/03/2011, de todos os *campi* e *campi* avançados do IFCE, conduziram aos seguintes resultados deste indicador:

TABELA V - RELAÇÃO CONCLUINTE/ALUNO POR CAMPUS

<i>Campus</i>	RCA (%)
Fortaleza	2,53
Juazeiro do Norte	12,04
Cedro	9,08
Maracanaú	2,67
Quixadá	22,34
Limoeiro do Norte	7,19
Sobral	4,71
Acaraú	0
Canindé	0
Crateús	0
Crato	21,19
Iguatu	6,09

Por fim, o cálculo efetuado em planilha própria, desenvolvida pela Pró-reitoria de Desenvolvimento Institucional, apontou como resultado consolidado desse indicador para o IFCE, o valor de 5,33. Valor este, que dará início a série histórica do RCA consolidado do Instituto.

RIA (consolidado) do IFCE

ANO	RCA (%)
2010	5,33

Análise: O *campus* de Quixadá apresentou a maior relação aluno concluinte-aluno matriculado, no ano de 2010, em razão de ter ficado um semestre letivo sem ofertar novas entradas em face de atrasos na construção de novas salas de aulas, enquanto que a menor relação apresentada (0%) para os *campi* de Acaraú, Crateús e Canindé é justificada pelo fato dos mesmos terem entrado em atividade em 2010, portanto, sem tempo hábil para a formação de alunos.

4. Índice de Eficiência Acadêmica de Concluintes (IEA)

Utilidade/Objetivo: Quantificar a eficiência das Instituições.

Tipo: Eficiência

Definição: Concluinte é o aluno que integralizou os créditos, estando apto a colar grau.

Ingressos = Número de ingressos por meio de vestibular, processos seletivos e outras formas de ingresso.

Cálculo: IEA = (Somatório nº de concluintes/Somatório nº de ingressos ocorridos por período equivalente) x 100

Contam-se os ingressos verificados na mesma instituição, considerando-se o período equivalente como a quantidade de períodos para integralização da carga horária letiva do curso.

Aferição: Os dados originais coletados junto ao SIMEC, em 03/03/2011, para alguns dos *campi* IFCE, conduziram aos seguintes resultados deste indicador:

TABELA VI - ÍNDICE DE EFICIÊNCIA ACADÊMICA POR CAMPUS

<i>Campus</i>	IEA (%)
Fortaleza	49,46
Juazeiro do Norte	-
Cedro	30,87
Maracanaú	18,45
Quixadá	73,33
Limoeiro do Norte	-
Sobral	26,25
Acaraú	0
Canindé	0
Crateús	0
Crato	-
Iguatu	17,22

Análise: Fica prejudicada tendo em vista que o sistema não ofertou os valores do indicador para os *campi* de Juazeiro do Norte, Limoeiro do Norte e Crato.

5. Índice de Retenção do Fluxo Escolar (IRFE)

Utilidade/Objetivo: Quantificar a taxa de retenção do fluxo escolar em relação ao total de alunos.

Tipo: Efetividade

Definição: O número de alunos em cada ano corresponde ao total de matrículas no mesmo ano.

Retenção escolar refere-se à subdivisão: reprovação e trancamento.

Cálculo: Índice = $\frac{\text{Número de Alunos Retidos (Reprovação + Trancamento)}}{\text{Alunos Matriculados}} \times 100$

Alunos Matriculados

Fonte: SIMEC

Aferição: Os dados originais coletados junto ao SIMEC, em 03/03/2011, de todos os *campi* e *campi* avançados do IFCE, conduziram aos seguintes resultados deste indicador:

TABELA VII - ÍNDICE DE RETENÇÃO DO FLUXO ESCOLAR POR CAMPUS

<i>Campus</i>	IRFE (%)
Fortaleza	8,35
Juazeiro do Norte	21,87

Cedro	13,33
Maracanaú	6,13
Quixadá	32,39
Limoeiro do Norte	8,12
Sobral	21,21
Acaraú	10,26
Canindé	0
Crateús	0
Crato	10,85
Iguatu	7,43
<hr/>	
Campus Avançado	IRFE (%)
Aracati	32,24
Baturité	0
Jaguaribe	0
Tauá	0
Tianguá	0

Por fim, o cálculo efetuado em planilha própria, desenvolvida pela Pró-reitoria de Desenvolvimento Institucional, apontou como resultado consolidado desse indicador para o IFCE, o valor de 10,51. Valor este, que dará início a série histórica do IRFE consolidado do Instituto.

IRFE (consolidado) do IFCE

ANO	IRFE (%)
2010	10,51

Análise: Os resultados demonstram a necessidade da adoção, por parte dos gestores dos diversos *campi*, de medidas investigativas e consequentes ações corretivas, visando à redução no elevado número de trancamentos e reprovações.

6. Relação Alunos/Docente em Tempo Integral (RADTI)

Utilidade/Objetivo: Quantificar o número de Alunos por Docente em Tempo Integral.

Tipo: Eficiência

Definição: O número de alunos em cada ano corresponde ao total de matrículas no mesmo ano.

O Docente em tempo integral (efetivo e em contrato temporário) presta atividades acadêmicas exclusivamente em sala de aula, equivalente ao regime de trabalho de 40 horas semanais (quantidade em 20h multiplica-se por 0,5, e quantidade em 40h e DE multiplica-se por 1,0).

Cálculo: $RADTI = \frac{\text{Número de Alunos Matriculados}}{\text{Número de Docentes em Tempo Integral}}$

Fonte: SIMEC

Aferição: Os dados originais coletados junto ao SIMEC, em 03/03/2011, de todos os *campi* e *campi* avançados do IFCE, conduziram aos seguintes resultados deste indicador:

TABELA VIII - RELAÇÃO ALUNO/DOCENTE EM TEMPO INTEGRAL POR CAMPUS

<i>Campus</i>	RADTI
Fortaleza	29,42
Juazeiro do Norte	10,30
Cedro	23,94
Maracanaú	27,60
Quixadá	7,58
Limoeiro do Norte	14,13
Sobral	17,47
Acaraú	21,71
Canindé	10,26
Crateús	9,55
Crato	13,58
Iguatu	24,93

<i>Campus Avançado</i>	RADTI
Aracati	21,71
Baturité	9,80
Jaguaribe	5,80
Tauá	11,50
Tianguá	16,00

O cálculo efetuado em planilha própria, desenvolvida pela Pró-reitoria de Desenvolvimento Institucional, apontou como resultado consolidado desse indicador para o IFCE, o valor de 20,44. A série histórica do IRFE consolidado do Instituto é apresentada a seguir.

RADTI (consolidado) do IFCE

ANO	RADTI
2009	18,05
2010	20,44

Análise: Percebe-se, pela série histórica consolidada do IFCE, um incremento da RADTI, indo de aproximadamente 18 alunos por professor em tempo integral, em 2009, para 20 alunos por professor em 2010.

7. Índice de Titulação do Corpo Docente (ITCD)

Utilidade/Objetivo: Quantificar o Índice de Titulação do Corpo Docente - Efetivo e Substituto.

Tipo: Efetividade

Definição: A titulação do Corpo Docente é dividida em 05 subgrupos: graduado, aperfeiçoado, especialista, mestre e doutor. Havendo ponderação conforme fórmula abaixo.

Cálculo: $ITCD = \frac{G*1+A*2+E*3+M*4+D*5}{G+A+E+M+D}$

$G+A+E+M+D$

Fonte: SIMEC

Aferição: Os dados originais coletados junto ao SIMEC, em 03/03/2011, de todos os *campi* e *campi* avançados do IFCE, conduziram aos seguintes resultados deste indicador:

TABELA IX - ÍNDICE DE TITULAÇÃO DO CORPO DOCENTE POR CAMPUS

<i>Campus</i>	ITCD
Fortaleza	3,40
Juazeiro do Norte	3,10
Cedro	1,88
Maracanaú	2,66
Quixadá	3,37
Limoeiro do Norte	3,46
Sobral	3,48
Acaraú	3,45
Canindé	3,61
Crateús	2,12
Crato	3,50
Iguatu	3,69
<i>Campus Avançado</i>	ITCD
Aracati	2,50
Baturité	2,43
Jaguaribe	1,80
Tauá	3,17
Tianguá	2,13

O cálculo efetuado em planilha própria, desenvolvida pela Pró-reitoria de Desenvolvimento Institucional, apontou como resultado consolidado desse indicador para o IFCE, o valor de 3,18. A série histórica do ITCD consolidado do Instituto é apresentada a seguir.

ITCD (consolidado) do IFCE

ANO	ITCD
2009	3,11
2010	3,18

IFCE CONSOLIDADO: 3,18

Análise: Observe-se um leve acréscimo no ITCD consolidado do Instituto, resultado que confirma a adequada política da Instituição voltada à capacitação permanente do corpo docente. Convém ressaltar que a situação ideal seria ter-se todos os professores com doutorado, o que faria o ITCD ser igual a 05.

2.4.3.2 Indicadores Administrativos

Para determinação destes indicadores, tomou-se como fonte de informação o SIAFI GERENCIAL, apresentando-se os cálculos consolidados correspondentes aos *campi* de Fortaleza, Maracanaú, Juazeiro do Norte, Cedro, Sobral, Quixadá, Limoeiro do Norte, Iguatu, Crato, Acaraú, Canindé e Crateús, em razão da forma como ocorreram as execuções orçamentárias/financeiras no exercício de 2010.

1. Gastos Correntes por Aluno (GCA)

Utilidade/Objetivo: Quantificar os Gastos por Aluno durante o ano de 2010.

Tipo: Efetividade

Definição: Consideram-se todos os gastos, exceto investimento, capital, precatórios, inativos e pensionistas.

O número de alunos em cada ano corresponde ao total de matrículas no mesmo ano.

Cálculo: Divisão do total de gastos acima definido pelo número de matrículas do mesmo ano. $GCA = \text{Total de Gastos} / \text{Alunos Matriculados}$

Fonte: SIAFI GERENCIAL

Base de Cálculo: Total de gastos (R\$ 172.139.350,00) menos Despesa de capital (R\$ 9.403.200,00) menos Pessoal Inativo (R\$ 18.498.701,12) mais Pensões (R\$ 5.479.079,28)

Alunos Matriculados: 17.185 (dado extraído do SIMEC, maior número no ano)

Definição do indicador: $GCA = \text{total de gastos correntes} / \text{alunos matriculados}$

Determinação do GCA em 2010:

$GCA = 138.758.380,00 / 17.185 = R\$ 8.074,39$

Análise: Entendemos ser o valor de 2010 (R\$ 8.074,39) o primeiro ponto da série histórica a ser construída para o presente indicado do Instituto, pois somente a partir desse exercício o IFCE exerceu efetivamente a condição de unidade gestora orçamentária de todos os seus *campi*. Assim, por incluir em 2010 as antigas Agrotécnicas de Iguatu e Crato, que por sua natureza diferenciada contribuíram para a elevação desse indicador (pode-se observar que no Relatório de Gestão de 2009 as referidas escolas - Iguatu e Crato apresentaram como GCAs, respectivamente, os valores de R\$ 7.863,00 e 16.324,00), não há como se comparar o valor atual do indicador GCA com o resultado levantado, em 2009, para os demais *campi* do IFCE, cujo valor apurado fora de R\$ 5.064,00.

2. Percentual de Gastos com Pessoal (PGP)

Utilidade/Objetivo:

Quantificar o gasto total com pessoal em relação aos gastos totais.

Tipo: Adequação do orçamento atribuído à instituição

Definição: Gastos com servidores ativos, inativos, pensionistas, sentenças judiciais e precatórios.

Gastos Totais: Gastos totais de todas as fontes e todos os grupos de despesa.

Cálculo: $PGP = \frac{\text{Total de Gastos com Pessoal}}{\text{Gastos Totais}} \times 100$

Gastos Totais

Fonte: SIAFI GERENCIAL

Base de Cálculo: Pessoal e encargos sociais (R\$ 131.437.890,00); Gastos totais (R\$ 172.139.350,00).

Definição do Indicador: $PGP = (\text{total de gastos com pessoal} / \text{gastos totais}) \times 100$

Determinação do PGP: $PGP = (\text{total de gastos com pessoal} / \text{gastos totais}) \times 100$

Determinação do PGP em 2010:

$PGP = (R\$ 131.437.890,00 / R\$ 172.139.350,00) \times 100 = 76,35\%$

Considerando a série histórica do IFCE a partir de 2009, tem-se como resultado:

ANO	PGP (%)
2009	77,57 (Iguatu: 72,11; Crato 72,27)

2010	76,35
------	-------

Análise: Como mostram esses primeiros pontos da série histórica, o PGP manteve-se praticamente inalterado, em torno de 76%.

3. Percentual de Gastos com Outros Custeios (PGOC)

Utilidade/Objetivo: Quantificar o percentual de gasto com Outros Custeios em relação aos gastos totais.

Tipo: Adequação do orçamento atribuído à instituição

Definição: (Gastos Totais de OCC) menos (-) (benefícios e PASEP, investimentos e inversões financeiras)

Gastos Totais: Gastos totais de todas as fontes e todos os grupos de despesa.

Cálculo: $PGOC = \frac{\text{Total de Gastos com Outros Custeios}}{\text{Gastos Totais}} \times 100$

Onde: Total de gastos com outros custeios = Total de gastos com outras despesas correntes – (Assistência pré-escolar + auxílio transporte + auxílio alimentação + assistência médica e odontológica + PASEP)

Fonte:

Base de Cálculo: Outras despesas correntes (R\$ 31.298.260,00), Assistência pré-escolar + auxílio transporte + auxílio alimentação + assistência médica e odontológica + PASEP (R\$ 6.536.726,40) e Gastos totais (R\$ 172.139.350,00)

Definição do Indicador:

$PGOC = (\text{total de gastos com outros custeios/gastos totais}) \times 100$

Determinação do PGOC em 2010:

$PGOC = (\text{R\$ } 24.761.533,60 / \text{R\$ } 172.139.350,00) \times 100 = 14,38\%$

Considerando a série histórica do IFCE a partir de 2009, tem-se como resultado:

ANO	PGOC (%)
2009	20,47 (Iguatu: 20,96; Crato 12,96)
2010	14,38

Análise: Observa-se, em relação ao ano de 2009, que houve um pequeno decréscimo desse indicador, fato, contudo, que não ocasionou transtornos maiores à Instituição.

4. Percentual de Gastos com Investimentos (PGI)

Utilidade/Objetivo: Quantificar o percentual dos gastos em Investimentos e Inversões Financeiras em relação aos gastos totais.

Tipo: Adequação do orçamento atribuído à instituição

Definição:

Investimentos: Despesa destinada ao planejamento e execução de obras, inclusive as destinadas à aquisição de imóveis considerados necessários à realização de obras, bem como a programas especiais de trabalho, aquisição de instalações, equipamentos e material permanente e constituição ou aumento de capital de empresas que não sejam de caráter comercial ou financeiro.

Inversões Financeiras: Despesa com aquisição de imóveis ou bens de capital já em utilização e também a aquisição de títulos representativos do capital de empresas ou entidades de qualquer espécie, já constituídas, quando a operação não importe aumento do capital e com a constituição

ou aumento do capital de entidades ou empresas que visem a objetivos comerciais ou financeiros, inclusive operações bancárias ou de seguros.

Gastos Totais: Gastos totais de todas as fontes e todos os grupos de despesa.

Cálculo: $PGI = \frac{\text{Total de gastos com despesas de Investimentos}}{\text{Gastos Totais}}$

Gastos Totais

Fonte: SIAFI GERENCIAL

Base de Cálculo: Despesas de capital (R\$ 9.403.200,00) e Gastos totais (R\$ 172.139.350,00)

Definição do Indicador: $PGI = (\text{total de gastos com investimentos e inversões financeiras/gastos totais}) \times 100$

Determinação do PGI em 2010:

$PGI = (R\$ 9.403.200,00/R\$ 172.139.350,00) \times 100 = 5,46\%$

Considerando a série histórica do IFCE a partir de 2009, tem-se como resultado:

ANO	PGOC (%)
2009	21,35 (Iguatu: 6,93; Crato 14,81)
2010	5,46

Análise: Observa-se um decréscimo acentuado nesse indicador sem que, contudo, tenha trazido implicações para a consolidação da reestruturação e expansão da Rede Federal de Educação Profissional no Estado do Ceará.

5. Número de Alunos Matriculados Classificados de Acordo com a Renda Per Capita Familiar

Utilidade/Objetivo: Auferir o grau de inclusão social da política governamental por meio do perfil socioeconômico de ingressantes e de concluintes nas Instituições Federais de Educação Profissional e Tecnológica.

Definições: Não há

Cálculo: Não definido

Pesquisa: Realizada por amostragem sobre a faixa de renda *per capita* familiar de discentes dos *campi* de Sobral, Iguatu, Cedro, Crateús, Maracanaú, Limoeiro do Norte e dos *campi* avançados de Baturité e Tauá.

TABELA X - RELATÓRIO FAIXAS DE RENDA IFCE

FAIXAS DE RENDA	Total	Baturité	Tauá	Sobral	Iguatu	Cedro	Crateús	Maracanaú	Limoeiro
0 < Renda < 0,5	1642	17	05	15	1045	408	03	31	118
0,5 < Renda < 1,0	1109	11	12	85	192	623	03	0	183
1,0 < Renda < 1,5	887	05	36	220	158	109	05	155	199
1,5 < Renda < 2,5	490	02	10	52	110	52	68	0	196
2,5 < Renda < 3,0	820	01	06	507	12	39	25	87	143
Renda > 3,0	296	0	0	101	09	14	01	111	60

GRÁFICO 1 - FAIXA DE RENDA *PER CAPITA* FAMILIAR DOS ALUNOS POR *CAMPUS*



GRÁFICO 2 - QUANTIDADE DE ALUNOS POR FAIXA DE RENDA *PER CAPITA* FAMILIAR



Análise: Pela amostragem realizada verifica-se, entre outros dados, que cerca de 50% do tamanho da amostra pesquisada apresentou renda familiar *per capita* entre 0,0 e 1,0 salário mínimo. Resultado que ratifica a importância do papel do IFCE enquanto indutor da mobilidade social a ser conquistada, por meio do mundo do trabalho, por seus futuros egressos; conferindo-lhes, por consequência, condições econômicas superiores às que vivem atualmente com suas famílias.

4. Informações sobre a movimentação e os saldos de Restos a Pagar de Exercícios Anteriores

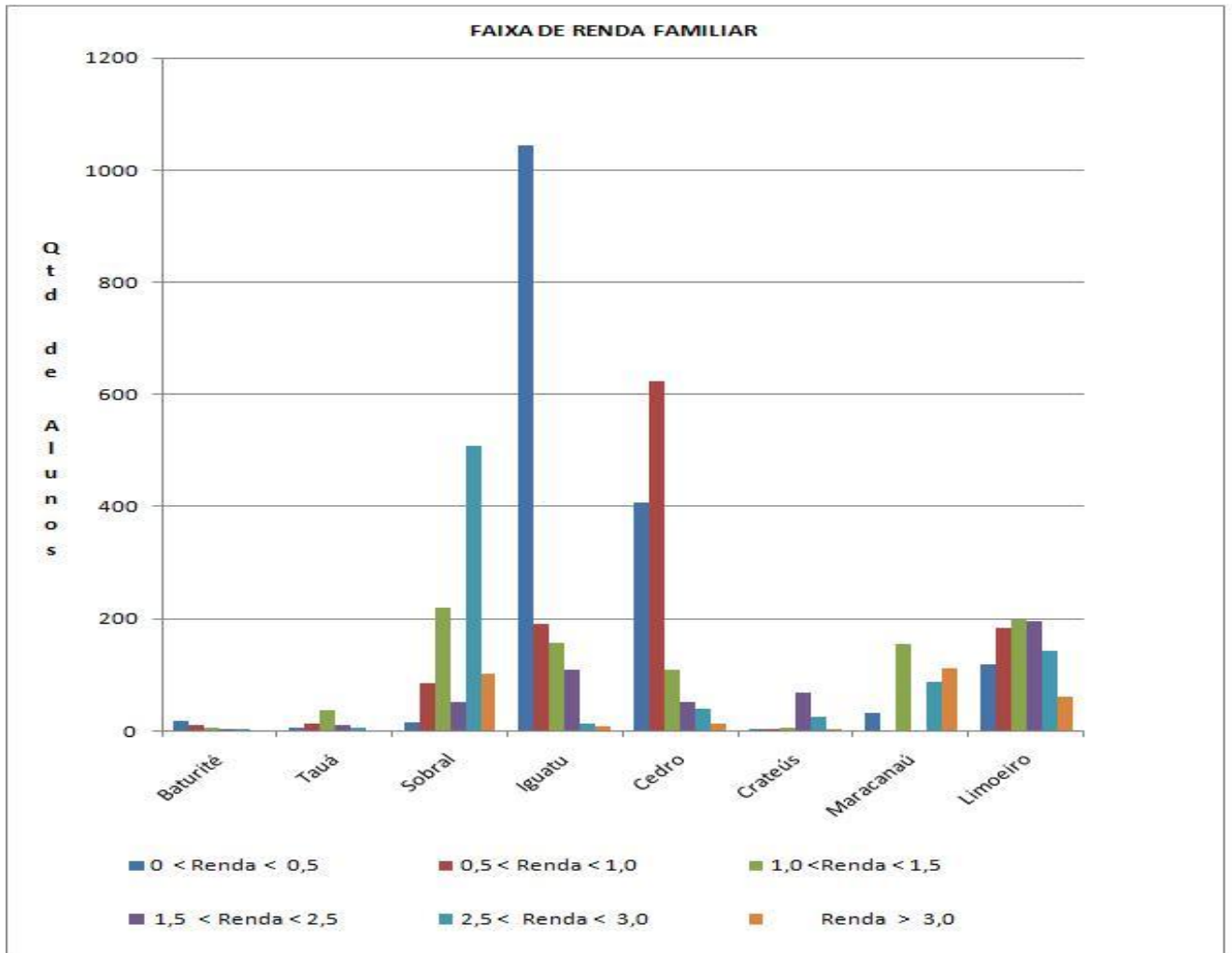
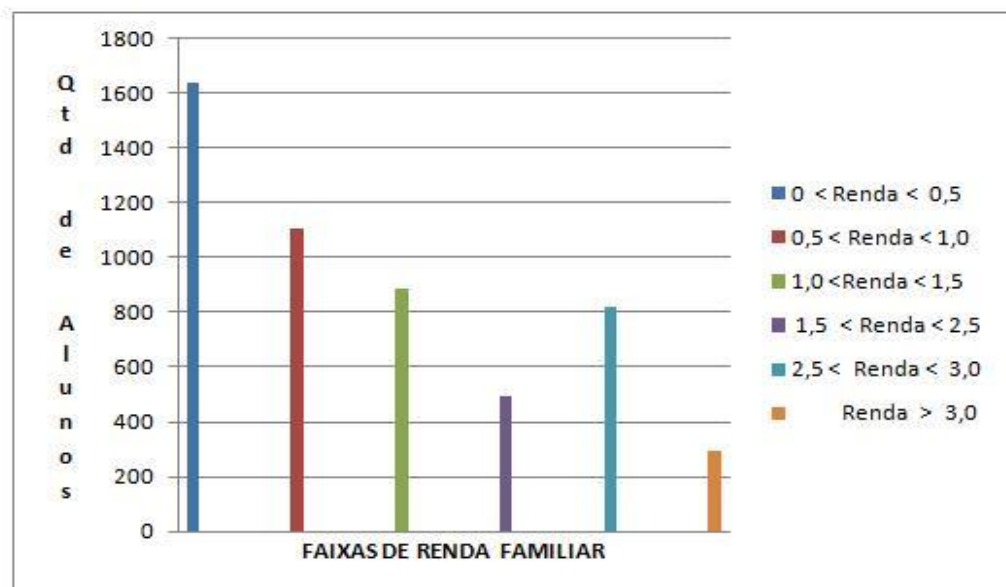
4.1 Pagamentos e cancelamentos de Restos a Pagar de exercícios anteriores

QUADRO A.4.1 - SITUAÇÃO DOS RESTOS A PAGAR DE EXERCÍCIOS ANTERIORES

Valores em R\$ 1,00

Restos a Pagar Processados				
Ano de Inscrição	Montante Inscrito	Cancelamentos acumulados	Pagamentos acumulados	Saldo a Pagar em 31/12/2010
2009	175.019,70	1.078,00	164.290,26	9.651,11
2008	6.105,62		335,00	5.770,62
2007	90.710,98		84.262,00	6.448,65
2006	7.603,08		4.352,53	3.250,55
2005	7.134,73		1.739,96	5.394,77
Restos a Pagar não Processados				
Ano de Inscrição	Montante Inscrito	Cancelamentos acumulados	Pagamentos acumulados	Saldo a Pagar em 31/12/2010
2009	9.181.962,99	472.336,05	6.597.274,93	2.112.352,01
2008	819.630,28	490.485,27	201.715,98	127.429,03
2007	186.617,25	3.486,00	102.741,17	80.390,08
2006				
2005				
Observações:				

Fonte: SIAFI GERENCIAL

4.2 Análise crítica

Como estratégia de pagamento dos RP, foram feitos contatos telefônicos e por correspondências com os fornecedores solicitando a entrega do material ou prestação do serviço. Após as devidas apropriações, foram feitas solicitações do financeiro dos RP de descentralizações.

Por ter havido alto valor de RP não processados, foi gerada no IFCE uma expectativa de recebimento do financeiro no exercício seguinte, conseqüentemente tendo um impacto no repasse financeiro do OCC corrente.

Perduram Restos a Pagar Processados em razão de fornecedores com irregularidades no SICAF e os RP não processados pela não entrega do material ou prestação do serviço.

Os RP não processados de 2007 e 2008 foram prorrogados até 31/12/2010, através do Decreto nº 7.057 de 29/12/2009, artigos 1º e 2º.

Alguns eventos prejudicaram a gestão de RP, dentre os quais podemos citar: atraso no recebimento dos bens e serviços e o repasse de RP, que acarretou uma diminuição no repasse do OCC corrente. Quanto aos eventos que facilitaram a gestão de RP, destacam-se a execução na totalidade dos créditos orçamentários do OCC e descentralizações e o atendimento das demandas de materiais, serviços e obras da sociedade e comunidade do Instituto.

5. Informações sobre recursos humanos

5.1 Composição do Quadro de Servidores Ativos

QUADRO A.5.1 - COMPOSIÇÃO DO QUADRO DE RECURSOS HUMANOS - SITUAÇÃO APURADA EM 31/12/2010

Tipologias dos Cargos	Lotação		Ingressos em 2010	Egressos em 2010
	Autorizada	Efetiva		
1 Provimento de cargo efetivo	1407	1247	399	154
1.1 Membros de poder e agentes políticos	0	0	0	0
1.2 Servidores de Carreira	1270	1111	332	54
1.2.1 Servidor de carreira vinculada ao órgão	1264	1105	332	54
1.2.2 Servidor de carreira em exercício descentralizado	02	02	0	0
1.2.3 Servidor de carreira em exercício provisório	02	02	0	0
1.2.4 Servidor requisitado de outros órgãos e esferas	02	02	0	0
1.3 Servidores com Contratos Temporários	98	98	57	89
1.4 Servidores Cedidos ou em Licença	39	39	10	11
1.4.1 Cedidos	10	10	0	02 ¹
1.4.2 Removidos	0	0	0	0
1.4.3 Licença remunerada	26	26	10	08
1.4.4 Licença não remunerada	03	03	0	01
2 Provimento de cargo em comissão	386	363	280	74
2.1 Cargos Natureza Especial	0	0	0	0
2.2 Grupo Direção e Assessoramento superior	87	87	56	17

2.2.1	Servidor de carreira vinculada ao órgão	80	80	50	11
2.2.2	Servidor de carreira em exercício descentralizado	0	0	0	0
2.2.3	Servidor de outros órgãos e esferas	0	0	0	0
2.2.4	Sem vínculo	01	01	01	01
2.2.5	Aposentado	06	06	05	05
2.3	Funções gratificadas	299	276	224	57
2.3.1	Servidor de carreira vinculada ao órgão	272	272	223	57
2.3.2	Servidor de carreira em exercício descentralizado	01	01	0	0
2.3.3	Servidor de outros órgãos e esferas	03	03	0	0
3	Total	1793	1611	679	228

Fonte: DIRETORIA DE GESTÃO DE PESSOAS – DGP

QUADRO A.5.2 - COMPOSIÇÃO DO QUADRO DE RECURSOS HUMANOS POR FAIXA ETÁRIA - SITUAÇÃO APURADA EM 31/12/2010

Tipologias do Cargo	Faixa Etária (anos)				
	Até 30	De 31 a 40	De 41 a 50	De 51 a 60	Acima de 60
1. Provedimento de cargo efetivo	301	342	343	226	36
1.1. Membros de poder e agentes políticos	0	0	0	0	0
1.2. Servidores de Carreira	257	295	316	212	35
1.3. Servidores com Contratos Temporários	44	39	06	08	01
1.4. Servidores Cedidos ou em Licença	0	08	21	06	0
2. Provedimento de cargo em comissão	56	85	136	65	21
2.1. Cargos de Natureza Especial	0	0	0	0	0
2.2. Grupo Direção e Assessoramento Superior	01	10	40	29	07
2.3. Funções gratificadas	55	75	96	36	14

Fonte: DGP

QUADRO A.5.3 - COMPOSIÇÃO DO QUADRO DE RECURSOS HUMANOS POR NÍVEL DE ESCOLARIDADE - SITUAÇÃO APURADA EM 31/12/2010

Tipologias do Cargo	Nível de Escolaridade								
	1	2	3	4	5	6	7	8	9
1. Provedimento de cargo efetivo	0	05	09	07	183	394	256	312	82
1.1. Membros de poder e agentes políticos	0	0	0	0	0	0	0	0	0
1.2. Servidores de Carreira	0	05	09	07	181	333	221	275	80
1.3. Servidores com Contratos Temporários	0	0	0	0	0	54	31	12	01
1.4. Servidores Cedidos ou em Licença	0	0	0	0	02	07	04	25	01
2. Provedimento de cargo em comissão	0	0	02	01	61	114	81	80	24
2.1. Cargos de Natureza Especial	0	0	0	0	0	0	0	0	0
2.2. Grupo Direção e Assessoramento Superior	0	0	0	0	08	24	22	28	05

2.3. Funções gratificadas	0	0	02	01	53	90	59	52	19
---------------------------	---	---	----	----	----	----	----	----	----

LEGENDA

Nível de Escolaridade

1 - Analfabeto; 2 - Alfabetizado sem cursos regulares; 3 - Primeiro grau incompleto; 4 - Primeiro grau; 5 - Segundo grau ou técnico; 6 - Superior; 7 - Aperfeiçoamento / Especialização / Pós-Graduação; 8 - Mestrado; 9 - Doutorado; 10 - Não Classificada.

Fonte: DGP

5.2 Composição do Quadro de Servidores Inativos e Pensionistas

QUADRO A.5.4 - COMPOSIÇÃO DO QUADRO DE SERVIDORES INATIVOS - SITUAÇÃO APURADA EM 31/12/2010

Regime de proventos / Regime de aposentadoria	Quantitativo de Servidores	Aposentadorias em 2010
1 Integral	249	08
1.1 Voluntária	211	07
1.2 Compulsório	0	0
1.3 Invalidez Permanente	27	01
1.4 Outras	11	0
2 Proporcional	108	0
2.1 Voluntária	84	0
2.2 Compulsório	08	0
2.3 Invalidez Permanente	13	0
2.4 Outras	03	0

Fonte: DGP

QUADRO A.5.5 - COMPOSIÇÃO DO QUADRO DE INSTITUIDORES DE PENSÃO - SITUAÇÃO APURADA EM 31/12/2010

Regime de proventos originário do servidor	Quantitativo de Beneficiários	Pensões concedidas em 2010
1. Integral	130	0
2. Proporcional	67	05

Fonte: DGP

5.3 Composição do Quadro de Estagiários

QUADRO A.5.6 - COMPOSIÇÃO DO QUADRO DE ESTAGIÁRIOS

Nível de escolaridade	Quantitativo de contratos de estágio vigentes				Custo do exercício (Valores em R\$ 1,00)
	1º Trimestre	2º Trimestre	3º Trimestre	4º Trimestre	

Nível superior	48	41	71	139	133.154,86
• Área Fim	0	0	0	0	0
• Área Meio	48	41	71	139	133.154,86
Nível Médio	18	21	22	24	18.487,55
• Área Fim	0	0	0	0	0
• Área Meio	18	21	22	24	18.487,55

Fonte: DGP

5.4 Quadro de custos de recursos humanos

QUADRO A.5.7 - QUADRO DE CUSTOS DE RECURSOS HUMANOS NOS EXERCÍCIOS DE 2008, 2009 E 2010

Valores em R\$ 1.000,00

Tipologias Exercícios	Vencimentos e vantagens fixas	Despesas Variáveis						Total
		Retribuições	Gratificações	Adicionais	Indenizações	Benefícios Assistenciais e previdenciários	Demais despesas variáveis	
Membros de poder e agentes políticos								
2008	-	-	-	-	-	-	-	-
2009	-	-	-	-	-	-	-	-
2010	-	-	-	-	-	-	-	-
Servidores de Carreira que não ocupam cargo de provimento em comissão								
2008	13.076,03	2.426,28	12.427,53	2.545,94	-	213,04	1.417,13	32.105,96
2009	21.845,68	8.006,06	13.904,74	3.377,63	-	442,61	1.798,96	49.375,69
2010	36.550,88	12.405,55	22.020,17	5.616,78	-	1.734,66	5.755,20	84.083,25
Servidores com Contratos Temporários								
2008	1.397,25	-	148.519,63	14.442,16	-	-	-	1.560,21
2009	1.883,36	-	145.521,39	7.262,88	-	-	-	2.036,15
2010	3.133,18	-	266.575,60	40.407,92	-	-	-	3.440,16
Servidores Cedidos com ônus ou em Licença								
2008								
2009								
2010								
Servidores ocupantes de Cargos de Natureza Especial								
2008								
2009								
2010								
Servidores ocupantes de cargos do Grupo Direção e Assessoramento Superior								
2008	-	54.150,99	1.030,16	-	-	-	-	1.084,31

2009	-	37.468,11	2.103,17	-	-	-	-	2.140,64
2010	-	93.725,83	3.198,49	-	-	-	-	3.292,22
Servidores ocupantes de Funções gratificadas								
2008	-	-	573.159,04	-	-	-	-	573.159,04
2009	-	-	703.804,93	-	-	-	-	703.804,93
2010	-	-	1.333,45	-	-	-	-	1.333,45

Fonte: DGP

OBS1: No Quadro "Servidores com Contratos Temporários" foi considerado como vencimento o valor do contrato.

OBS2: Os valores inclusos em rubricas que se destinam a várias situações no quadro acima, foram informados integralmente em "servidores de carreira que não ocupam cargos de provimento em comissão".

Comentário sobre o Quadro A.5.7

O aumento nos custos com recursos humanos no IFCE deve-se à Política de Expansão do Ensino Profissional iniciada no governo Lula e gestada pelo Ministério da Educação. Com a criação dos institutos federais em 2008, pela Lei nº 11.892, de 29 de dezembro de 2008, houve o incremento na força de trabalho por meio da criação de cargos e funções, conforme Lei nº 11.740/2008, a fim de dar suporte na gestão das novas unidades de ensino. No caso do IFCE, passamos de 05 unidades em 2008, para 17 *campi* em 2010.

5.5 Contratos de prestação de serviços com locação de mão de obra

QUADRO A.5.8 - CONTRATOS DE PRESTAÇÃO DE SERVIÇOS DE LIMPEZA E HIGIENE E VIGILÂNCIA OSTENSIVA

Unidade Contratante			Informações sobre os contratos														
Unidade Contratante	UG/Gestão	CNPJ	Ano do contrato	Área	Nat	Contrato	Empresa Contratada (CNPJ)	Período contratual de execução das atividades contratadas		Nível de Escolaridade exigido dos trabalhadores contratados						Situação	
								Início	Fim	F		M		S			
										P	C	P	C	P	C		
Reitoria	158133	10744098/0001-45	2010	V	O	58/2010	54.872.19/0001-80	13/12/10		04	04						A
Acaraú	158322	10744098/0011-17	2010	V	O	001/2010	03.983.016/0001-50	15/06/10	14/06/11			14	12				A

			2010	L	O	004/2010	07.783.832 /0001-70	08/09/10	07/09/11	22	16							A
Canindé	158323/ 26405	10744098 /0012-06	2010	V	O	04/2010	03.983.016 /0001-50	15/06/10	14/06/11			08	08					A
			2010	V	O	05/2010	03.983.016 /0001-50	15/06/10	14/06/11			04	04					A
			2010	L	O	10/2010	10.517.002 /0001-06	08/10/10	07/10/11	10	10							A
			2010	L	O	11/2010	10.517.002 /0001-06	25/10/10	24/10/11	04	04							A
Cedro	158318	10744098 /0007-30	2009	L	O	112- 2009	86.663.100 /0001-51	15/06/10	14/07/11	13	13							P
			2006	V	O	33/2006	48.089.140 /0001-34	15/04/10	14/04/11	07	07							P
Crato	158321/ 26405	10744098 /0010-36	2009	L	O	22/2009	00.274.215 /0001-09	01/07/09	30/06/11		31		13					P
			2009	V	O	24/2009	04.494.089 /0001-38	05/09/09	31/12/11		01		01					P
Cratéis	158324	10744098 /0013-89	2010	V	O	001/2010	03983016/ 0001-50	15/06/10	14/06/11	08	08							A
			2010	V	O	003/2010	10517002/ 0001-06	06/09/10	05/09/11	18	12							A
Fortaleza	158313/ 26405	10744098 /0002-26	2006	L	O	69/2006	54.872.19/ 0001-80	01/08/06	31/07/11		45							P
			2010	V	O	53/2010	03.983.016	15/08/10	31/07/11			04	04					A

							/0001-50											
			2010	V	O	54/2010	03.983.016 /0001-50	20/08/10	29/08/11			08	08					A
			2010	L	O	72/2010	077.838.32 /0001-70	18/10/10	17/10/11			09	08					A
			2010	V	O	92/2010	41.547.852 /0001-80	03/01/11	02/01/12			20	20					A
Iguatu	26405	10744098 /0008-11	2007	L	O	26/2007	06.257.346 /0001-56	01/11/07	31/12/10			39	06	02				P
			2008	V	O	19/2010	03.983.016 /0001-50	01/09/10	31/08/11				06					A
Juazeiro	158316/ 26405	10744098 /0005-72	2009	V	O	230/2009		18/09/09	17/09/10			14	14					E
			2009	L	O	162/2009		01/08/09	01/08/11	16	16							P
			2010	V	O	40391		24/09/10	23/09/11			14	14					
Limoeiro																		
Maracanai	158319/ 26405	10744098 /0009-00	2007	L	O	127	05.487.219 /0001-80	01/10/07	30/09/10	10	10							E
			2007	V	O	94	41.547.852 /0001-80	27/07/07	26/07/10	12	12							E
			2010	L	O	24	05.487.219 /0001-80	01/10/10	30/09/11	15	11							A

			2010	V	O	10	03.983.016/0001-50	27/07/10	26/07/11	16	16							A
Quixadá	158315/26405	10744098/0004-98	2010	V	O	set/10	03983016/0001-50	16/07/10	15/07/11	01	01	07	07					A
			2010	V	O	18/2010	03983016/0001-50	31/12/10	30/12/11									A
			2010	L	O	12/2010	00274215/0001-09	15/09/11	14/09/11	05	05	05	05					A
Sobral	158317/26405	10744098/0006-50	2009	V	O	231	08.293.388/0001-78	18/09/09	16/09/11	00	00	12	12	00	00			P
			2010	V	O	12	03.983.016/0001-50	08/09/10	07/09/11	00	00	04	04	00	00			A
			2010	L	O	08	00.274.215/0001-09	07/07/10	06/07/11	18	18	01	01	00	00			A
			2010	L	O	17	00.274.215/0001-09	05/11/10	04/11/11	04	04	00	00	00	00			A

LEGENDA

Área: (L) Limpeza e Higiene; (V) Vigilância Ostensiva.

Natureza: (O) Ordinária; (E) Emergencial.

Nível de Escolaridade: (F) Ensino Fundamental; (M) Ensino Médio; (S) Ensino Superior.

Situação do Contrato: (A) Ativo Normal; (P) Ativo Prorrogado; (E) Encerrado.

Quantidade de trabalhadores: (P) Prevista no contrato; (C) Efetivamente contratada.

QUADRO A.5.9 - CONTRATOS DE PRESTAÇÃO DE SERVIÇOS COM LOCAÇÃO DE MÃO DE OBRA

Unidade Contratante			Informações sobre os contratos										
Contratante	UG/Gestão	CNPJ	Ano do contrato	Área	Nat	Contrato	Empresa Contratada (CNPJ)	Período contratual de execução das atividades contratadas	Nível de Escolaridade exigido dos trabalhadores contratados	Situação			

										F		M		S		
								Início	Fim	P	C	P	C	P	C	
Reitoria	158133	10744098 /0001-45														
Acarauí	158322	10.744.09 8/0011-17	2010	07	O	005/2010	06.888.220 /0001-80	06/12/10	05/12/11			5	3			A
Canindé	158323/ 26405	10744098 /0012-06	2010	02	O	012/2010	11.382.864 /0001-31	04/10/10	03/10/11	02	02					A
			2010	03	O	013/2010	06.888.220 /0001-80	18/11/10	17/11/11	01	01					A
			2010	03	O	014/2010	06.888.220 /0001-80	04/10/10	03/10/11	02	02					A
			2010	01	O	015/2010	06.888.220 /0001-80	04/10/10	03/10/11			01	01			A
			2010	01	O	016/2010	06.888.220 /0001-80	04/10/10	03/10/11			02	02			A
			2010	07	O	018/2010	06.888.220 /0001-80	16/11/10	15/11/11			03	03			A
			2010	01	O	01/12/10	06.888.220 /0001-80	31/12/10	31/12/11	03	03					A
Cedro	158318	10744098 /0007-30	2010	01	O	13-2010	06.888.220 /0001-80	31/12/10	31/12/11	01	01					A
			2010	03	O	17-2010	06.888.220 /0001-80	31/12/10	31/12/11	04	04					A

Iguatu	26405	10744098 /0008-11	2010	02	E	24/2010	05485352/ 0001-06	01/11/10	31/12/10		08								A		
Juazeiro	158316/ 26405	10744098 /0005-72	2006	03	O	dez/06		02/01/06	01/01/11	02	02										
			2006	02	O	13/2006		15/01/06	14/01/11	02	02										
			2006	01	O	15/2006		02/01/06	01/01/11			03	03							E	
			2008	02	O	14/2008		13/02/08	14/02/11	02	02										P
			2009	01	O	160/2009		03/08/09	03/08/11			03	03								P
			2010	01	O	set/10		08/11/10	07/11/11			07	04								A
Limoeiro																					
Maracanaú	158319/ 26405	10744098 /0009-00	2008	02	O	14	69.613.743 /0001-33	15/02/08	14/02/11	06	06								P		
			2009	01	O	42	09.172.237 /0001-24	18/08/09	17/08/11	03	03									P	
			2010	03	O	07	09.172.237 /0001-24	07/07/10	06/07/11	04	04									A	
Quixadá	158315/ 26405	10744098 /0004-98	2010	03	O	nov/10	06.888.220 /0001-80	15/09/11	14/09/11	01	01									A	
			2010	01	O	13/2010	06.888.220 /0001-80	15/09/11	14/09/11	02	02	01	01							A	
			2010	01	O	15/2010	11384864/ 2010-31	15/09/11	14/09/11			02	02							A	
			2010	02	O	17/2010	06.888.220 /0001-80	21/10/11	20/10/11	01	01	01	01	01	01					A	
Sobral	158317/ 26405	10744098 /0006-50	2009	01	O	160	09.172.237 /0001-24	24/07/09	22/07/11	02	03									P	
			2010	02	O	03	11.382.864 /0001-31	29/04/10	28/04/11	06	02			04						A	
			2010	01	O	06	06.888.220 /0001-80	01/06/10	31/05/11			04	05							A	

			2010	01	O	09	06.888.220 /0001-80	02/08/10	01/08/10				01			A
			2010	03	O	10	06.888.220 /0001-80	01/07/10	30/06/11		02					A
			2010	02	O	11	11.382.864 /0001-31	16/06/10	15/06/11	03			03			A
			2010	02	O	15	11.382.864 /0001-31	05/11/10	04/11/11	02	02					A

LEGENDA

Área:

1. Apoio Administrativo Técnico e Operacional;
2. Manutenção e Conservação de Bens Imóveis
3. Serviços de Copa e Cozinha;
4. Manutenção e conservação de Bens Móveis;
5. Serviços de Brigada de Incêndio;
6. Apoio Administrativo – Menores Aprendizizes;
7. Outras.

Natureza: (O) Ordinária; (E) Emergencial.

Nível de Escolaridade: (F) Ensino Fundamental; (M) Ensino Médio; (S) Ensino Superior.

Situação do Contrato: (A) Ativo Normal; (P) Ativo Prorrogado; (E) Encerrado.

Quantidade de trabalhadores: (P) Prevista no contrato; (C) Efetivamente contratada.

QUADRO A.5.10 - DISTRIBUIÇÃO DO PESSOAL CONTRATADO MEDIANTE CONTRATO DE PRESTAÇÃO DE SERVIÇO COM LOCAÇÃO DE MÃO DE OBRA

Unidade Contratante	Contrato	Área	Quantidade	Unidade Administrativa
Reitoria				
Acarauá	001/2010	8	12	IFCE - Campus Acaraú
	001/2010	8	4	IFCE - Campus Avançado Tianguá
	001/2010	8	4	IFCE Campus Avançado de Camocim
	004/2010	7	16	IFCE - Campus Acaraú e Campus Avançado de Tianguá e Campus Avançado de Camocim
	005/2010	9	3	IFCE - Campus Acaraú e Campus Avançado de Tianguá
Canindé	004/2010	8	8	IFCE – Campus Canindé
	005/2010	8	4	IFCE – Campus Avançado Baturité
	010/2010	7	10	IFCE – Campus Canindé
	011/2010	7	4	IFCE – Campus Avançado Baturité
	012/2010	2	2	IFCE – Campus Canindé
	013/2010	3	1	IFCE – Campus Avançado Baturité
	014/2010	3	2	IFCE – Campus Canindé
	015/2010	1	1	IFCE – Campus Avançado Baturité
	016/2010	1	2	IFCE – Campus Canindé

	018/2010	9	3	IFCE – <i>Campus Canindé</i>
Cedro	112-2009	07	13	
	33-2006	08	07	
	01/12/2010	01	03	
	13-2010	01	01	
	17-2010	03	04	
	14-2008	02	01	
	158-2009	01	03	
	13-2005	02	02	
Crato	22/2009	07	44	IFCE - CAMPUS CRATO
	24/2009	08	02	IFCE - CAMPUS CRATO
Crateús				
Fortaleza	103/2008	01	03	Campus Fortaleza
	159/2009	01	06	Campus Fortaleza
	164/2009	01	01	Campus Fortaleza
	74/2010	02	11	Campus Fortaleza
	75/2010	01	02	Campus Fortaleza
	76/2010	01	04	Campus Fortaleza
	93/2010	03	08	Campus Fortaleza
Iguatu	26/2007	01	16	IFCE CAMPUS IGUATU
	26/2007	07	31	IFCE CAMPUS IGUATU
	19/2010	08	02	IFCE CAMPUS IGUATU
	19/2010	08	04	IFCE CID MOMBAÇA
	24/2010	02	08	IFCE CAMPUS IGUATU
Juazeiro	230/2009	08	14	CAMPUS JUAZEIRO DO NORTE
	162/2009	01	16	CAMPUS JUAZEIRO DO NORTE
	08/2010	08	14	CAMPUS JUAZEIRO DO NORTE
	12/2006	03	02	CAMPUS JUAZEIRO DO NORTE (CONTRATO SUBROGADO PARA CEDRO)
	13/2006	02	02	CAMPUS JUAZEIRO DO NORTE
	13/2006	02	02	CAMPUS CEDRO (CONTRATO SUBROGADO PARA JUAZEIRO DO NORTE)
	15/2006	01	03	CAMPUS JUAZEIRO DO NORTE
	15/2006	01	02	CAMPUS CEDRO (CONTRATO SUBROGADO PARA JUAZEIRO DO NORTE)
	14/2008	02	02	CAMPUS JUAZEIRO DO NORTE (CONTRATO SUBROGADO PARA MARACANAÚ)
	160/2009	01	03	CAMPUS JUAZEIRO DO NORTE
	160/2009	01	03	CAMPUS SOBRAL (CONTRATO SUBROGADO PARA JUAZEIRO DO

				NORTE)
	09/2010	01	04	CAMPUS JUAZEIRO DO NORTE
Limoeiro				
Maracanaú	24/2010	07	11	IFCE – Campus Maracanaú
	14/2008	02	06	IFCE – Campus Maracanaú
	010/2010	08	16	IFCE – Campus Maracanaú
	42/2009	01	03	IFCE – Campus Maracanaú
	007/2010	03	04	IFCE – Campus Maracanaú
Quixadá	09/2010	08	04	Campus Quixadá
	09/2010	08	04	Anexo
	11/2010	03	01	Campus Quixadá
	11/2010	03	01	Anexo
	12/2010	07	10	Campus Quixadá
	13/2010	01	01	Campus Quixadá
	13/2010	01	01	Anexo
	15/2010	02	02	Campus Quixadá
	17/2010	08	03	Campus Quixadá
	18/2010	08		Bloco Química/Turismo
Sobral	mar/10	02	06	SOBRAL
	jun/10	01	04	SOBRAL
	ago/10	07	19	SOBRAL
	set/10	01	01	SOBRAL
	out/10	03	02	SOBRAL
	nov/10	01	03	SOBRAL
	dez/10	08	04	UBAJARA
	15/2010	02	02	SOBRAL
	17/2010	07	04	UBAJARA
	160/2009	01	03	SOBRAL
	231/2009	08	12	SOBRAL

LEGENDA

Área:

1. Apoio Administrativo Técnico e Operacional;
2. Manutenção e Conservação de Bens Imóveis;
3. Serviços de Copa e Cozinha;
4. Manutenção e conservação de Bens Móveis,;
5. Serviços de Brigada de Incêndio;
6. Apoio Administrativo – Menores Aprendizizes;
7. Higiene e Limpeza;
8. Vigilância Ostensiva;
9. Outras.

5.6 Indicadores Gerenciais sobre Recursos Humanos

A UJ responsável pela área de recursos humanos ainda não dispõe de indicadores desenvolvidos para fazer contar essa informação no Relatório de Gestão.

Para 2011, a Diretoria de Gestão de Pessoas pretende iniciar a implantação de alguns indicadores de gestão, tais como a taxa de servidores por titulação, o índice de crescimento do número de servidores, a taxa de docentes em DE e a de professores temporários, usando como referência o exercício de 2010.

6. Informações sobre as transferências vigentes no exercício

6.1 Transferências efetuadas no exercício

6.1.1 Relação dos instrumentos de transferência vigentes no exercício de 2010

QUADRO A.6.1 - CARACTERIZAÇÃO DOS INSTRUMENTOS DE TRANSFERÊNCIAS VIGENTES NO EXERCÍCIO DE REFERÊNCIA

Valores em
R\$ 1,00

Unidade Concedente ou Contratante									
Nome: IFCE – <i>Campus</i> de Fortaleza									
CNPJ: 10.744.098/0002-26					UG/GESTÃO: 158313/26405				
Informações sobre as transferências									
Mod	Nº do instrumento	Beneficiário	Valores Pactuados		Valores Repassados		Vigência		Sit.
			Global R\$	Contra-partida R\$	Exercício R\$	Acumulado até exercício R\$	Início	Fim	
01	559409(SIAFI) 02/2006(IFCE - <i>Campus</i> de Fortaleza)	CNPJ nº 86.908.050/0001-97	102.000,00		11.235,03	80.040,00	16/06/06	16/06/11	01

Unidade Concedente ou Contratante									
Nome: IFCE – Reitoria									
CNPJ: 10.744.098/0001-45					UG/GESTÃO: 158133/26405				
Informações sobre as transferências									

Mod	Nº do instrumento	Beneficiário	Valores Pactuados		Valores Repassados		Vigência		Sit
			Global R\$	Contra-partida R\$	Exercício R\$	Acumulado até exercício R\$	Início	Fim	

Unidade Concedente ou Contratante									
Nome: IFCE – Reitoria									
CNPJ: 10.744.098/0001-45					UG/GESTÃO: 158133/26405				
Informações sobre as transferências									
Mod	Nº do instrumento	Beneficiário	Valores Pactuados		Valores Repassados		Vigência		Sit
			Global R\$	Contra-partida R\$	Exercício R\$	Acumulado até exercício R\$	Início	Fim	
Unidade Concedente ou Contratante									
Nome: IFCE – Reitoria									
CNPJ: 10.744.098/0001-45					UG/GESTÃO: 158133/26405				
Informações sobre as transferências									
Mod	Nº do instrumento	Beneficiário	Valores Pactuados		Valores Repassados		Vigência		Sit
			Global R\$	Contra-partida R\$	Exercício R\$	Acumulado até exercício R\$	Início	Fim	

Unidade Concedente ou Contratante									
Nome: IFCE – Reitoria									
CNPJ: 10.744.098/0001-45					UG/GESTÃO: 158133/26405				
Informações sobre as transferências									
Mod	Nº do instrumento	Beneficiário	Valores Pactuados		Valores Repassados		Vigência		Sit
			Global	Contra-	Exercício	Acumulado			

			R\$	partida R\$	R\$	até exercício R\$	Início	Fim	
01	-	CNPJ nº 10.735.145/ 0001-94 UG/Gestão 153013/152 09	123.281,00		22.400,00	33.640,00	13/08/09	12/08/14	01

Unidade Concedente ou Contratante									
Nome: FINEP – Financiadora de Estudos e Projetos									
CNPJ: 33.749.086/0001-09					UG/GESTÃO: 240901/00001				
Informações sobre as transferências									
Mod	Nº do instrumento	Beneficiário	Valores Pactuados		Valores Repassados		Vigência		Sit
			Global R\$	Contra- partida R\$	Exercício R\$	Acumulado até exercício R\$	Início	Fim	
01	01.09.0140.00 Projeto 153/08	CNPJ nº 10.744.098/ 0001-45 UG/Gestão 158133/264 05	292.376,00	14.619,00		280.677,86	24/04/09	23/04/11	01

Unidade Concedente ou Contratante									
Nome: FINEP – Financiadora de Estudos e Projetos									
CNPJ: 33.749.086/0001-09					UG/GESTÃO: 240901/00001				
Informações sobre as transferências									
Mod	Nº do instrumento	Beneficiário	Valores Pactuados		Valores Repassados		Vigência		Sit
			Global R\$	Contra- partida R\$	Exercício R\$	Acumulado até exercício R\$	Início	Fim	

						R\$				
01	01.09.0236.00 Projeto 1494/08	CNPJ nº 10.744.098/ 0001-45 UG/Gestão 158133/264 05	1.490.909,55					10/06/09	10/06/11	01

Unidade Concedente ou Contratante										
Nome: FINEP – Financiadora de Estudos e Projetos										
CNPJ: 33.749.086/0001-09					UG/GESTÃO: 240901/00001					
Informações sobre as transferências										
Mod	Nº do instrumento	Beneficiário	Valores Pactuados		Valores Repassados		Vigência		Sit	
			Global R\$	Contra-partida R\$	Exercício R\$	Acumulado até exercício R\$	Início	Fim		
01	01.09.0564.00 Projeto 0458/09	CNPJ nº 10.744.098/ 0001-45 UG/Gestão 158133/264 05	820.000,00					23/11/09	22/11/11	01

Unidade Concedente ou Contratante										
Nome: SECITECE - Secretaria da Ciência, Tecnologia e Educação Superior do Estado do Ceará										
CNPJ: 73.642.415/0001-32					UG/GESTÃO:					
Informações sobre as transferências										
Mod	Nº do instrumento	Beneficiário	Valores Pactuados		Valores Repassados		Vigência		Sit	
			Global R\$	Contra-partida R\$	Exercício R\$	Acumulado até exercício R\$	Início	Fim		
01	Convênio nº 03/2009	CNPJ nº 10.744.098/ 0001-45 UG/Gestão 158133/264 05	1.000.000,00	89.454,22	1.000.000,00	1.000.000,00		08/10/09	29/02/12	01

Unidade Concedente ou Contratante									
Nome: SECITECE - Secretaria da Ciência, Tecnologia e Educação Superior do Estado do Ceará									
CNPJ: 73.642.415/0001-32					UG/GESTÃO:				
Informações sobre as transferências									
Mod	Nº do instrumento	Beneficiário	Valores Pactuados		Valores Repassados		Vigência		Sit
			Global R\$	Contra-partida R\$	Exercício R\$	Acumulado até exercício R\$	Início	Fim	
01	Convênio nº 009/2010	CNPJ nº 10.744.098/0001-45 UG/Gestão 158133/26405	182.317,70	157.008,00	182.317,70	182.317,70	12/11/10	31/12/11	01

Unidade Concedente ou Contratante									
Nome: IFCE – Reitoria									
CNPJ: 10.744.098/0001-45					UG/GESTÃO: 158133/26405				
Informações sobre as transferências									
Mod	Nº do instrumento	Beneficiário	Valores Pactuados		Valores Repassados		Vigência		Sit
			Global R\$	Contra-partida R\$	Exercício R\$	Acumulado até exercício R\$	Início	Fim	
01	Convênio nº 9/2010 (IFCE - Reitoria)	CNPJ nº 03.658.432/0001-82	797.770,43 (estimado)	-	125.586,00	125.586,00	05/10/10	04/10/15	01

Unidade Concedente ou Contratante									
Nome: FNDE – Fundo Nacional de Desenvolvimento da Educação									
CNPJ: 00.378.257/0001-81					UG/GESTÃO: 153173/15253				
Informações sobre as transferências									
Mod	Nº do	Beneficiário	Valores Pactuados		Valores Repassados		Vigência		Sit

	instrumento		Global R\$	Contra- partida R\$	Exercício R\$	Acumulado até exercício R\$			
							Início	Fim	
04	Termo de Cooperação nº 6971	UG/Gestão 158133/264 05 CNPJ nº 10.744.098/ 0001-45	1.072.608,98		5.096,85	5.096,85	30/09/10	30/11/11	01

6.1.2 Quantidade de instrumentos de transferências celebrados e valores repassados nos três últimos exercícios

QUADRO A.6.2 - RESUMO DOS INSTRUMENTOS CELEBRADOS PELA UJ NOS TRÊS ÚLTIMOS EXERCÍCIOS

Unidade Concedente ou Contratante						
Nome: IFCE – Reitoria						
CNPJ: 10.744.098/0001-45				UG/GESTÃO: 158133/26405		
Modalidade	Quantidade de instrumentos celebrados em cada exercício			Valores repassados em cada exercício (Valores em R\$ 1,00)		
	2008	2009	2010	2008	2009	2010
Convênio nº 11/2008	01			58.800,00		
Convênio nº 21/2008	01			0		
Convênio nº 07/2009		01			71.000,00	
Convênio IFMA.UFSCar.IFCE		01			11.240,00	
Convênio nº 9/2010			01			125.586,00
Totais	02	02	01	58.800,00	82.240,00	125.586,00

Unidade Concedente ou Contratante						
Nome: FINEP						
CNPJ: 33.749.086/0001-09				UG/GESTÃO: 240901/00001		
Modalidade	Quantidade de instrumentos celebrados em cada exercício			Valores repassados em cada exercício (Valores em R\$ 1,00)		
	2008	2009	2010	2008	2009	2010
Convênio nº 01.09.0140.00 Projeto 153/08		01			280.677,86	

Convênio nº 01.09.0236.00 Projeto 1494/08		01			0	
Convênio nº 01.09.0564.00 Projeto 0458/09		01			0	
Totais		03			280.677,86	

Unidade Concedente ou Contratante						
Nome: SECITECE - Secretaria da Ciência, Tecnologia e Educação Superior do Estado do Ceará						
CNPJ: 73.642.415/0001-32				UG/GESTÃO:		
Modalidade	Quantidade de instrumentos celebrados em cada exercício			Valores repassados em cada exercício (Valores em R\$ 1,00)		
	2008	2009	2010	2008	2009	2010
Convênio nº 03/2009		01			1.000.000,00	
Convênio nº 009/2010			01			182.317,70
Totais		01	01		1.000.000,00	182.317,70

Unidade Concedente ou Contratante						
Nome FNDE – Fundo Nacional de Desenvolvimento da Educação						
CNPJ: 00.378.257/0001-81				UG/GESTÃO: 153173/15253		
Modalidade	Quantidade de instrumentos celebrados em cada exercício			Valores repassados em cada exercício (Valores em R\$ 1,00)		
	2008	2009	2010	2008	2009	2010
Termo de Cooperação nº 6971			01			5.096,85
Totais			01			5.096,85

6.1.3 Informações sobre o conjunto de instrumentos de transferências que vigerão no exercício de 2011 e seguintes

QUADRO A.6.3 - RESUMO DOS INSTRUMENTOS DE TRANSFERÊNCIA QUE VIGERÃO EM 2011 E EXERCÍCIOS SEGUINTE

Unidade Concedente ou Contratante					
Nome: IFCE – Reitoria					
CNPJ: 10.744.098/0001-45			UG/GESTÃO: 158133/26405		
Modalidade	Qtd. de instrumentos com vigência em 2011 e seguintes	Valores (R\$ 1,00)			% do Valor global repassado até o final do exercício de 2010
		Contratados	Repassados até 2010	Previstos para 2011	
Convênio nº 21/2008	01	6.016.109,80	1.408.778,39	707.331,40	23,42%
Convênio nº 07/2009	01	500.000,00	189.906,00	131.500,00	37,98%
Termo de Convênio de Cooperação Acadêmica	01	123.281,00	33.640,00	18.667,00	27,29%
Convênio nº 9/2010	01	797.770,43	125.586,00	194.983,00	15,74%
Totais	04	7.437.161,23	1.757.910,39	1.052.481,40	23,63%

Unidade Concedente ou Contratante					
Nome: SECITECE - Secretaria da Ciência, Tecnologia e Educação Superior do Estado do Ceará					
CNPJ: 73.642.415/0001-32			UG/GESTÃO:		
Modalidade	Qtd. de instrumentos com vigência em 2011 e seguintes	Valores (R\$ 1,00)			% do Valor global repassado até o final do exercício de 2010
		Contratados	Repassados até 2010	Previstos para 2011	
Convênio nº 03/2009	01	1.000.000,00	1.000.000,00	-	100%
Totais					

6.1.4 Informações sobre a prestação de contas relativas aos convênios e contratos de repasse

6.1.5 Informações sobre a análise das prestações de contas de convênios e de contratos de repasse

6.2 Análise Crítica

7. Registros nos Sistemas SIASG e SICONV

Declarações no ANEXO 3

8. Informações sobre o cumprimento das obrigações relacionadas à entrega e ao tratamento das declarações de bens e rendas

Declaração no ANEXO 4

9. Informações sobre o funcionamento do sistema de controle interno

9.1 Estrutura de controles internos da UJ

10. Informações quanto à adoção de critérios de sustentabilidade ambiental

10.1 Gestão Ambiental e Licitações Sustentáveis

QUADRO A.10.1 - GESTÃO AMBIENTAL E LICITAÇÕES SUSTENTÁVEIS

Aspectos sobre a gestão ambiental	Avaliação				
	1	2	3	4	5
Licitações Sustentáveis					
1. A UJ tem incluído critérios de sustentabilidade ambiental em suas licitações que levem em consideração os processos de extração ou fabricação, utilização e descarte dos produtos e matérias primas. • Se houver concordância com a afirmação acima, quais critérios de sustentabilidade ambiental foram aplicados?	X				
2. Em uma análise das aquisições dos últimos cinco anos, os produtos atualmente adquiridos pela unidade são produzidos com menor consumo de matéria-prima e maior quantidade de conteúdo reciclável.	X				
3. A aquisição de produtos pela unidade é feita dando-se preferência àqueles fabricados por fonte não poluidora bem como por materiais que não prejudicam a natureza (ex. produtos de limpeza biodegradáveis).	X				
4. Nos procedimentos licitatórios realizados pela unidade, tem sido considerada a existência de certificação ambiental por parte das empresas participantes e produtoras (ex: ISO), como critério avaliativo ou mesmo condição na aquisição de produtos e serviços. • Se houver concordância com a afirmação acima, qual certificação ambiental tem sido considerada nesses procedimentos?		X			
5. No último exercício, a unidade adquiriu bens/produtos que colaboram para o menor consumo de energia e/ou água (ex: torneiras automáticas, lâmpadas econômicas). • Se houver concordância com a afirmação acima, qual o impacto da aquisição desses produtos sobre o consumo de água e energia?		X			
6. No último exercício, a unidade adquiriu bens/produtos reciclados (ex: papel reciclado). • Se houver concordância com a afirmação acima, quais foram os produtos adquiridos?		X			
7. No último exercício, a instituição adquiriu veículos automotores mais eficientes e menos poluentes ou que utilizam combustíveis alternativos. • Se houver concordância com a afirmação acima, este critério específico utilizado foi incluído no procedimento licitatório?		X			
8. Existe uma preferência pela aquisição de bens/produtos passíveis de reutilização, reciclagem ou reabastecimento (refil e/ou recarga). • Se houver concordância com a afirmação acima, como essa preferência tem sido manifestada nos procedimentos licitatórios?		X			
9. Para a aquisição de bens/produtos é levada em conta os aspectos de durabilidade e qualidade de tais bens/produtos.				X	
10. Os projetos básicos ou executivos, na contratação de obras e serviços de engenharia, possuem exigências que levem à economia da manutenção e operacionalização da edificação, à redução do consumo de energia e água e à utilização de tecnologias e materiais			X		

que reduzam o impacto ambiental.					
11. Na unidade ocorre separação dos resíduos recicláveis descartados, bem como sua destinação, como referido no Decreto nº 5.940/2006.			X		
12. Nos últimos exercícios, a UJ promoveu campanhas entre os servidores visando a diminuir o consumo de água e energia elétrica. • Se houver concordância com a afirmação acima, como se procedeu a essa campanha (palestras, <i>folders</i> , comunicações oficiais, etc.)?				X	
13. Nos últimos exercícios, a UJ promoveu campanhas de conscientização da necessidade de proteção do meio ambiente e preservação de recursos naturais voltadas para os seus servidores. • Se houver concordância com a afirmação acima, como se procedeu a essa campanha (palestras, <i>folders</i> , comunicações oficiais, etc.)?			X		
<i>Considerações Gerais:</i> A presente análise foi feita pela Diretoria de Administração/PROAD, em consulta à Coordenadoria de Licitações do <i>campus</i> de Fortaleza, a qual possui uma vasta experiência nos procedimentos licitatórios, e pela Diretoria de Gestão de Tecnologia da Informação – DGTI, em conjunto com seus Coordenadores.					
<u>LEGENDA</u> Níveis de Avaliação: (1) Totalmente inválida: Significa que o fundamento descrito na afirmativa é integralmente não aplicado no contexto da UJ. (2) Parcialmente inválida: Significa que o fundamento descrito na afirmativa é parcialmente aplicado no contexto da UJ, porém, em sua minoria. (3) Neutra: Significa que não há como afirmar a proporção de aplicação do fundamento descrito na afirmativa no contexto da UJ. (4) Parcialmente válida: Significa que o fundamento descrito na afirmativa é parcialmente aplicado no contexto da UJ, porém, em sua maioria. (5) Totalmente válida: Significa que o fundamento descrito na afirmativa é integralmente aplicado no contexto da UJ.					

11. Informações sobre a gestão do patrimônio imobiliário

11.1 Gestão de Bens Imóveis de Uso Especial

QUADRO A.11.1 - DISTRIBUIÇÃO ESPACIAL DOS BENS IMÓVEIS DE USO ESPECIAL DE PROPRIEDADE DA UNIÃO

LOCALIZAÇÃO GEOGRÁFICA	QUANTIDADE DE IMÓVEIS DE PROPRIEDADE DA UNIÃO DE
------------------------	--

		RESPONSABILIDADE DA UJ	
		EXERCÍCIO 2009	EXERCÍCIO 2010
BRASIL	Ceará		
	Fortaleza	3	3
	Juazeiro do Norte	2	2
	Cedro	2	2
	Maracanaú	4	4
	São João do Jaguaribe	1	1
	Canindé	0	1
	Crateús	0	1
	Sobral	0	1
	Limoeiro do Norte	0	1
	Tianguá	0	1
	Jaguaribe	0	1
	Baturité	0	1
	Morada Nova	0	1
	Tabuleiro do Norte	3	4
	Alto Santo	1	1
	Aracati	0	1
	Tauá	0	1
	Russas	5	5
	Aracoiaba	4	4
	Itapipoca	4	4
	Itarema	2	2
	Piquet Carneiro	3	3
	Orós	1	1
	Brejo Santo	1	1
	Missão Velha	1	1
	Beberibe	2	2
	Quixeré	2	3
	Pentecostes	0	1
	Cascavel	0	1
Mombaça	0	1	
Subtotal Brasil		41	56
EXTERIOR	PAÍS 1	Σ	Σ
	cidade 1		
	cidade 2		
	cidade "n"		
	PAÍS "n"	Σ	Σ

	cidade 1		
	cidade 2		
	cidade "n"		
Subtotal Exterior		Σ	Σ
Total (Brasil + Exterior)		Σ	Σ

Fonte:

**QUADRO A.11.2 - DISTRIBUIÇÃO ESPACIAL DOS BENS IMÓVEIS DE USO ESPECIAL
LOCADOS DE TERCEIROS**

LOCALIZAÇÃO GEOGRÁFICA		QUANTIDADE DE IMÓVEIS LOCADOS DE TERCEIROS PELA UJ	
		EXERCÍCIO 2009	EXERCÍCIO 2010
BRASIL	UF 1	Σ	Σ
	município 1		
	município 2		
	município "n"		
	UF "n"	Σ	Σ
	município 1		
	município 2		
	município "n"		
Subtotal Brasil		Σ	Σ
EXTERIOR	PAÍS 1	Σ	Σ
	cidade 1		
	cidade 2		
	cidade "n"		
	PAÍS "n"	Σ	Σ
	cidade 1		
	cidade 2		
	cidade "n"		
Subtotal Exterior		Σ	Σ
Total (Brasil + Exterior)		Σ	Σ

Fonte:

**QUADRO A.11.3 - DISCRIMINAÇÃO DOS BENS IMÓVEIS DE PROPRIEDADE DA UNIÃO
SOB RESPONSABILIDADE DA UJ**

UG	RIP	Regime	Estado de Conservação	Valor do Imóvel			Despesa com Manutenção no exercício	
				Valor Histórico	Data da Avaliação	Valor Reavaliado	Imóvel	Instalações
158313	138900026 500-0	13	3	18.467.467,26	Jul/2008			
158313	138900537 500-9		3	424.007,80	Jul/2008			
158313			2	69.954,78	Jul/2008			
158316	144700003 500-6		2	19.586.662,80	Jul/2008			
158316			2	49.886,23	Jul/2008			
158318	137500001 500-4		2	17.887.159,72	Jul/2008			
158318			2	50.748,51	Jul/2008			
158319			2	2.217.404,09	Jul/2008			
158319			2	51.377,25	Jul/2008			
158319			2	51.377,44	Jul/2008			
158319			2	51.377,44	Jul/2008			
158314			2	331.190,50	Jul/2008			
			1	4.722.982,76	Dez/2010			
			1	3.641.534,49	Fev/2010			
			1	1.456.932,57	Dez/2010			
158314			1	2.001.040,71	Dez/2010			
			1	1.003.448,68	Dez/2010			
			1	1.109.210,32	Jan/2010			
			1	1.138.527,33	Fev/2010			
			1	1.109.517,12	Mar/2010			
			1	1.158.332,58	Mar/2010			
			2	447.122,20	Mai/2009			
			5					
			1	1.180.301,09	Jan/2010			
158314			4	59.822,64	Dez/2008			
158314			4	47.495,41	Dez/2008			
158314			4	66.088,61	Dez/2008			
158314			4	51.218,38	Dez/2008			
158314			4	59.822,64	Dez/2008			
158313			4	55.758,21	Dez/2008			
158313			4	55.753,21	Dez/2008			

158313			4	55.753,21	Dez/2008			
158313			4	68.423,14	Dez/2008			
158317			4	61.703,00	Dez/2008			
158317			4	62.993,91	Dez/2008			
158317			4	55.743,79	Dez/2008			
158317			4	55.682,46	Dez/2008			
158322			4	56.381,04	Dez/2008			
158322			4	61.384,64	Dez/2008			
158318			4	59.450,26	Dez/2008			
158318			4	47.495,41	Dez/2008			
158318			4	63.610,40	Dez/2008			
			3	70.621,82	Jan/2009			
			3	71.849,88	Jan/2009			
			3	69.640,45	Jan/2009			
			3	70.426,69	Dez/2008			
			3	68.423,14	Dez/2008			
			3	74.804,01	Set/2009			
			3	74.624,60	Set/2009			
			2	151.999,08	Ago/2010			
			2	151.999,08	Ago/2010			
			2	151.999,08	Ago/2010			
Total							Σ	Σ

Obs:

1. Os valores colocados na coluna "Valor histórico" referem-se somente aos valores das edificações sem considerar os valores dos terrenos;
2. Aracati recebeu uma escola do governo do estado e não temos nenhuma avaliação do imóvel para informar;
3. Os campi de Sobral e Limoeiro do Norte receberam edificações já existentes e foram construídas novas obras, as quais foram aqui informadas.

12. Informações sobre a gestão de tecnologia da informação

12.1 Gestão de Tecnologia da Informação (TI)

QUADRO A.12.1 - GESTÃO DE TI DA UJ

Quesitos a serem avaliados	Avaliação				
	1	2	3	4	5
Planejamento					
1. Há planejamento institucional em vigor ou existe área que faz o planejamento da UJ como um todo.					X
2. Há Planejamento Estratégico para a área de TI em vigor.					X
3. Há comitê que decida sobre a priorização das ações e investimentos de TI para a UJ.	X				
Recursos Humanos de TI					
4. Quantitativo de servidores e de terceirizados atuando na área de TI.	35				
5. Há carreiras específicas para a área de TI no plano de cargos do Órgão/Entidade.	X				
Segurança da Informação					
6. Existe uma área específica, com responsabilidades definidas, para lidar estrategicamente com segurança da informação.			X		
7. Existe Política de Segurança da Informação (PSI) em vigor que tenha sido instituída mediante documento específico.		X			
Desenvolvimento e Produção de Sistemas					
8. É efetuada avaliação para verificar se os recursos de TI são compatíveis com as necessidades da UJ.				X	
9. O desenvolvimento de sistemas quando feito na UJ segue metodologia definida.			X		
10. É efetuada a gestão de acordos de níveis de serviço das soluções de TI do Órgão/Entidade oferecidas aos seus clientes.	X				
11. Nos contratos celebrados pela UJ é exigido acordo de nível de serviço.	X				
Contratação e Gestão de Bens e Serviços de TI					
12. Nível de participação de terceirização de bens e serviços de TI em relação ao desenvolvimento interno da própria UJ.	60%				
12. Na elaboração do projeto básico das contratações de TI são explicitados os benefícios da contratação em termos de resultado para UJ e não somente em termos de TI.		X			
13. O Órgão/Entidade adota processo de trabalho formalizado ou possui área específica de gestão de contratos de bens e serviços de TI.		X			
14. Há transferência de conhecimento para servidores do Órgão/Entidade referente a produtos e serviços de TI terceirizados?	X				
Considerações Gerais: <i>Respondido em conjunto com os Coordenadores da DGTI</i>					
LEGENDA					
Níveis de avaliação:					
(1) Totalmente inválida: Significa que a afirmativa é integralmente NÃO aplicada ao					

<p>contexto da UJ.</p> <p>(2) Parcialmente inválida: Significa que a afirmativa é parcialmente aplicada ao contexto da UJ, porém, em sua minoria.</p> <p>(3) Neutra: Significa que não há como afirmar a proporção de aplicação do fundamento descrito na afirmativa no contexto da UJ.</p> <p>(4) Parcialmente válida: Significa que a afirmativa é parcialmente aplicada ao contexto da UJ, porém, em sua maioria.</p> <p>(5) Totalmente válida: Significa que a afirmativa é integralmente aplicada ao contexto da UJ.</p>					
---	--	--	--	--	--

13. Informações sobre a utilização de cartões de pagamento do governo federal

15. Informações sobre as providências adotadas para atender às deliberações exaradas em acórdãos do TCU

15.1 Deliberações do TCU atendidas no exercício

15.2 Deliberações do TCU pendentes de atendimento ao final do exercício

15.3 Recomendações do OCI atendidas no exercício

15.4 Recomendações do OCI pendentes de atendimento ao final do exercício

17. Outras informações

Por fim, julgamos oportuno registrar que o desempenho da gestão do IFCE, em 2010, em sua trajetória sempre guiada por passos à frente, foi resultado de muitas reflexões, sofrimentos e decepções, mas, também e principalmente, em contrapartida, de muita solidariedade, superação, amizade e fraternidade, próprias de uma casa de Educação democrática que forma e se forma para a cidadania.

Quanto aos seus indicadores de desempenho, julgamos que continuam, em sua maioria, em rota de manutenção ou de melhoria contínua. Contudo, como ponto de reflexão, gostaríamos de externar nossa preocupação quanto à necessidade de referenciais para esses mesmos indicadores alcançados pelo IFCE, sem os quais temos sentido extraordinária dificuldade em avaliarmos de forma objetiva como nos encontramos no contexto local, regional e nacional, em relação ao esforço realizado na busca da eficácia, eficiência e efetividade de nossas ações.

Assim, a gestão superior da Instituição está atenta quanto à necessidade da utilização de métodos de mensuração que monitorem o crescimento de cada *campus*, com o fim de repor as despesas com o aumento da oferta de vagas para aqueles *campi* que obtiverem resultados mais expressivos.

18. Anexos complementares

ANEXO 1

QUADROS SÍNTESES DAS DEMANDAS DE ENSINO, EXTENSÃO, PESQUISA E GESTÃO

PRÓ-REITORIA DE ENSINO

Objetivos Estratégicos	Ações Específicas	Meta Física			Resultado Alcançado e Dificuldades
		Prevista	Prazo (PDI 2009 - 2013)	Realizada 2010	
Estabelecer os instrumentos normativos e regulatórios do Ensino do IFCE	Regulamentação da ordem didática do IFCE	01	Até ago/2010	01	Atualizado e aprovado pelo Conselho Superior
	Regulamentação da carga horária docente	01	Até ago/2010	01	Elaborado e aprovado pelo Conselho Superior
	Regulamentação para afastamento dos docentes para pós-graduação	01	Até dez/2010	-	Está no PAA 2011 para ser elaborado junto com Diretoria de Gestão de Pessoas
	Regulamentação dos Cursos de Especialização	01	Até dez/2010	-	Meta reprogramada para abril de 2011
	Registrar os Certificados e Diplomas de Graduação e Pós-graduação	01	Até set/2010	01	Registros de certificados e diplomas de especializações e Mestrado. Trabalho permanente
Consolidar os cursos Tecnológicos Bacharelados e	Trabalho de reconhecimento	12	Até dez/2012	21	21 cursos reconhecidos

Objetivos Estratégicos	Ações Específicas	Meta Física			Resultado Alcançado e Dificuldades
		Prevista	Prazo (PDI 2009 - 2013)	Realizada 2010	
Licenciaturas	junto ao MEC de todos os cursos ofertados				
Criar e ampliar cursos, de acordo com as demandas da região onde o IFCE está inserido, para atender o decreto 11.892 de 29/12/2008	Implantação de novos cursos de Tecnologia e Bacharelados	10	Até dez/2013	11	Criação de 11 cursos superiores, sendo 04 de tecnologia, 01 de engenharia e 02 bacharelados
	Implantação de novos cursos de licenciatura	06	Até dez/2013	05	Criação de 05 cursos de licenciatura
	Implantação de novos cursos técnicos no diversos <i>campi</i>	10	Até dez/2013		
Desenvolver estratégias para controle de retenção e evasão escolar	Implantação do Programa de Monitoria do IFCE	01	Contínuo	01	Implantação em 07 campi com distribuição de 05 bolsas por <i>campus</i>
Estabelecer política de capacitação para servidores (docentes e técnicos administrativos)	Articular convênios com instituições de ensino superior, com vistas à participação de servidores do IFCE em cursos de pós-graduação	02	Até dez/2010	01	Curso de mestrado em Políticas Públicas e Gestão da Educação Superior
	Acompanhar a execução dos convênios de pós-graduação	02	Até dez/2010	02	Convênio UNESP – DINTER EBA/UFMG – POLEDUC/UFC

Objetivos Estratégicos	Ações Específicas	Meta Física			Resultado Alcançado e Dificuldades
		Prevista	Prazo (PDI 2009 - 2013)	Realizada 2010	
	Viabilizar a participação de técnicos administrativos em cursos de especialização e mestrado	60	Até dez/2010	54	54 técnicos atendidos
	Viabilizar, para os docentes em capacitação, a participação em eventos científicos, de qualificação e requalificação	-	Até dez/2010	-	
Consolidar e expandir os programas de pós-graduação <i>lato sensu</i>	Submeter ao CEPE a criação de novos cursos de Especialização	-	-	-	Não existe CEPE. Os cursos iniciados em 2010 foram com <i>ad referendum</i>
	Acompanhar o cadastro dos cursos de Pós-Graduação na Coordenadoria de Controle Acadêmico	Todos	Contínuo	Todos	Cadastramos todos os alunos da Pós-Graduação no sistema acadêmico
Divulgar os Editais CAPES de programas de pós-graduação nos diversos <i>campi</i>	Realização de reunião com os professores envolvidos com os Programas de Pós-Graduações	03	-	03	
	Acompanhar a elaboração dos projetos de cursos	03	Até jul2010	03	04 projetos de cursos de mestrado foram acompanhados
		04	-	04	Submetidos foram,

Objetivos Estratégicos	Ações Específicas	Meta Física			Resultado Alcançado e Dificuldades
		Prevista	Prazo (PDI 2009 - 2013)	Realizada 2010	
	Submeter os projetos de criação de novos cursos <i>stricto sensu</i> a CAPES				mas não aprovados
Educação a Distância	Criação de novos cursos	-		-	01 curso de graduação em física em fase de conclusão do projeto - não submetido
	Implantar novos cursos técnicos EAD	01	Até fev/2012		01 projeto de curso elaborado - a submeter 01 curso em elaboração
Implementar políticas de Ensino a Distância (EAD)	Implantar cursos de pós-graduação <i>lato sensu</i> - EAD	04	Até dez/2013	03	03 cursos implantados, 01 em processo de submissão a CAPES/UAB
	Implantar novos cursos de extensão EAD	03	Até dez/2013	01	01 curso iniciado 03 em projeto
	Contratar professor e técnicos administrativos	20	Até dez/2013		
	Capacitar professores para atuar em tutoria em EAD	150	Até dez/2012		07 turmas de 25 professores e técnicos iniciadas em 2011 - total público alvo 175 acima da meta física

Objetivos Estratégicos	Ações Específicas	Meta Física			Resultado Alcançado e Dificuldades
		Prevista	Prazo (PDI 2009 - 2013)	Realizada 2010	
	Capacitar professores conteudistas para produzir conteúdos digitais para graduação presencial	150	Até out/2010	90	90 professores capacitados. Início da 2ª turma em março 2011
	Produção de conteúdos digitais para graduação presencial	Produção de 20 disciplinas de 60hs, ou 1200hs de conteúdo	Até out/2010	-	Critério obrigatório para produção ter concluído o curso de conteudista. 1ª turma formada. 40 conteudistas e 20 Designers Instrucionais produzirão 1260hs de disciplinas já elencadas por pesquisa nos <i>campus</i>
	Criar Núcleo de Ensino a Distância (NEAD)	05	Até dez/2013	03	03 núcleos criados 02 em implantação
	Criar rede de comunicação e divulgação tecnológica entre os <i>campi</i> , utilizando EAD	01	Até dez/2011		Ainda em estudo e implantação pela página da DEAD. O Moodle tem sido o canal com os professores e técnicos em capacitação pelo edital TIC
	Implantar a Portaria nº 4.059 de 10 de dezembro de 2004 que estabelece a Utilização de TICs em disciplinas	01	Até dez/2012	Em andamento	Iniciada a implantação a partir das capacitações e produção de material para 1200hs de disciplinas no âmbito do Edital de fomento

Objetivos Estratégicos	Ações Específicas	Meta Física			Resultado Alcançado e Dificuldades
		Prevista	Prazo (PDI 2009 - 2013)	Realizada 2010	
	ofertadas na graduação presencial usando EAD				as TICs - CAPES/UAB
	Criar módulo no sistema acadêmico para suportar as especificidades da EAD	03	Até dez/2013	Em andamento	empresa contratada com uma versão do módulo a adaptar

PRÓ-REITORIA DE EXTENSÃO

Objetivos Estratégicos	Ações Específicas	Meta Física			Resultado Alcançado e Dificuldades
		Prevista	Prazo (PDI 2009- 2013)	Realizada 2010	
Dinamizar as relações com o setor empresarial, visando à expansão das atividades de extensão e à inclusão dos egressos	Realização de visitas às empresas para apresentar o potencial do IFCE	50 visitas	Até dez/2013	50 visitas	Não dispomos de material de divulgação institucional, ademais da carência de pessoal.
	Criação do Programa “Parceiros no campus” visando fortalecer os laços entre as partes	01 Programa	Até dez/2013	-	Não foi iniciado. A ação foi acrescentada ao PDI no 2º semestre de 2010 e não tivemos tempo hábil para realizá-la
	Estabelecimento de parcerias visando prover estágios, empregos e projetos	10 parcerias	Até dez/2013	10 parcerias	Resultado satisfatório, superando as expectativas em termos de convênios para estágios dos nossos discentes.
	Ampliação da participação do IFCE em eventos (feiras, exposições, congressos, convenções, seminários, oficinas, etc.) locais para divulgação dos	10 eventos	Até dez/2013	08 eventos	Resultado satisfatório, porém a infraestrutura para nossa participação (equipamentos, mobiliários e material de divulgação ainda

Objetivos Estratégicos	Ações Específicas	Meta Física			Resultado Alcançado e Dificuldades
		Prevista	Prazo (PDI 2009-2013)	Realizada 2010	
	cursos				são deficitários)
	Realização da Feira de Inovação Tecnológica	01 evento	Até dez/2013	01 evento	Satisfatório. Realizada em parceria com a Diretoria de Inovação e a PRPI e teve a participação de alunos dos diversos <i>campi</i> na apresentação de pesquisas e projetos de extensão e da comunidade externa
Fortalecer a formação empreendedora e consolidar a incubadora de empresas do IFCE	Manutenção e ampliação do programa de formação empreendedora	01 Programa	Até dez/2013	01 Programa	Essa é uma ação contínua. Nossa grande dificuldade é falta de RH na equipe da Incubadora e falta de integração com o grupo de professores de empreendedorismo do IFCE
Fortalecer a formação empreendedora e consolidar a incubadora de empresas do IFCE	Criação de Empresas Juniores	01 Empresa	Até dez/2013	01 Empresa	Resultado satisfatório. O <i>campus</i> Iguatu criou a sua empresa, mas encontramos dificuldades burocráticas e legais.
	Implantação de incubadoras nos <i>campi</i> Cedro, Juazeiro, Iguatu, Maracanaú e Quixadá	03 incubadoras	Até dez/2013	-	Resultado insatisfatório devido à carência de pessoal.
Prospectar e participar dos editais e programas de extensão	Criar um Núcleo de Projetos de Extensão	01 núcleo	Até dez/2013	-	Resultado não alcançado por conta de dificuldades estruturais e ausência de RH suficiente.
Capacitação da Pró-reitoria de Extensão	Participação nos eventos nacionais	12 participações	Até dez/2013	04 participações	Resultado parcialmente alcançado em virtude

Objetivos Estratégicos	Ações Específicas	Meta Física			Resultado Alcançado e Dificuldades
		Prevista	Prazo (PDI 2009-2013)	Realizada 2010	
	de extensão				da priorização de outras demandas internas.
Estimular, analisar e promover as diretrizes dos projetos sociais	Incentivar a participação dos alunos nos projetos sociais dos respectivos municípios, viabilizando a aplicação social dos projetos de pesquisa e inovação	600 alunos	Até dez/2013	600 alunos	Resultado satisfatório
Promover campanhas educativas com o apoio de organismos internos e/ou externos	Intensificação dos programas educativos de informação sobre doenças sexualmente transmissíveis e campanhas de combate às drogas lícitas e ilícitas em parceria com as secretarias de saúde e ação social	1.500 alunos	Até dez/2013	1.200 alunos	Resultado satisfatório, porém necessitamos universalizar os programas em todos os <i>campi</i> .
	Promoção de campanha de conscientização para conservação de bens patrimoniais (móveis e imóveis)	04 campanhas	Até dez/2013	08 campanhas	Resultado satisfatório, superando as expectativas
Ampliar os projetos sociais voltados à inclusão social e digital	Estabelecimento de parcerias com prefeituras e empresas públicas e privadas	04 parcerias	Até dez/2013	04 parcerias	Resultado satisfatório
	Consolidação dos projetos de inclusão social e digital (CIDs, Telecentros e Ilhas Digitais)	04 projetos	Até dez/2013	06 projetos	Foram implantados 06 novos CIDs, assim superando a meta estabelecida
Implantar política de projetos em Cultura, Arte e Desporto	Criação do Núcleo de Incentivo à Cultura, Arte e Desporto (NICAD)	01 núcleo	Até dez/2013	-	Resultado insatisfatório devido à falta de infra-estrutura e equipe reduzida nestas áreas nos

Objetivos Estratégicos	Ações Específicas	Meta Física			Resultado Alcançado e Dificuldades
		Prevista	Prazo (PDI 2009-2013)	Realizada 2010	
					<i>campi</i> do interior
Revitalizar programas para acompanhamento de estágios	Reestruturação e implantação da sistemática de acompanhamento e avaliação de estágios	01 sistema	Até dez/2013	-	O IFCE, como os demais institutos, participou em 2010 da elaboração do Portal de Estágios que estava sendo planejado pelo Observatório do Mundo do Trabalho. Com o término desse projeto, o portal ficou inviável de ser concretizado
Criar cursos preparatórios para ingresso no IFCE	Implantação de curso pré-vestibular (anual)	04 cursos	Até dez/2013	01 curso	Resultado parcialmente alcançado devido a dificuldades operacionais nos <i>campi</i>
	Implantação de curso pró-técnico (anual)	04 cursos	Até dez/2013	02 cursos	Resultado parcialmente alcançado devido a dificuldades operacionais nos <i>campi</i>
Avançar no processo de internacionalização do IFCE	Assessorar a Reitoria quanto à política e tomada de decisão dos assuntos internacionais e apoiar na formulação dos seus projetos	Ações Permanentes	Até dez/2013	Ações Permanentes	Resultado satisfatório
Incrementar as relações com instituições internacionais de ensino, pesquisa, extensão e fomento	Estabelecer convênios, parcerias, acordos de cooperação e intercâmbio com instituições de ensino, pesquisa, extensão e fomento de diversos países	04	Até dez/2013	03	Parcialmente satisfatório, porém com ações de grande relevância para a comunidade discente

Objetivos Estratégicos	Ações Específicas	Meta Física			Resultado Alcançado e Dificuldades
		Prevista	Prazo (PDI 2009-2013)	Realizada 2010	
Difundir as ações de internacionalização do IFCE	Interagir com os <i>campi</i> do IFCE na condução e execução dos diversos programas internacionais, monitorando o seu desenvolvimento e divulgando os resultados obtidos	12	Até dez/2013	12	Resultado satisfatório
Incrementar as relações acadêmicas com a Alemanha	Criação do Núcleo Brasil-Alemanha	01 núcleo	Até dez/2013	01 núcleo	Resultado satisfatório
Capacitar a comunidade interna e externa em idiomas estrangeiros	Criação de Núcleos de Idiomas nos <i>campi</i>	01 núcleo	Até dez/2013	01 núcleo	Resultado satisfatório
Ampliar a oferta de aplicação de exames de proficiência em idiomas estrangeiros	Aplicação de exames de proficiência em idiomas estrangeiros	01 idioma	Até dez/2013	01 idioma	Resultado satisfatório
Aderir ao programa de dupla diplomação com instituições francesas	Submeter projetos ao Programa BRAFITEC	01 projeto	Até dez/2013	01 projeto	Resultado satisfatório
Criação de Escritórios de Acesso	Implantação de Escritórios de Acesso para o Projeto Mulheres Mil	01 escritório	Até dez/2013	01 escritório	Resultado satisfatório com êxito e melhoria da eficácia das ações
Capacitação da Coordenadoria de Relações Internacionais	Participação nos eventos de relações internacionais das IFES	05 participações	Até dez/2013	05 participações	Resultado satisfatório

Fonte: PDI 2009-2013/PAA 2010

PRÓ-REITORIA DE PESQUISA E INOVAÇÃO

Objetivos Estratégicos	Ações Específicas	Meta Física			Resultado Alcançado e Dificuldades
		Prevista	Prazo (PDI 2009-2013)	Realizada 2010	

Objetivos Estratégicos	Ações Específicas	Meta Física			Resultado Alcançado e Dificuldades
		Prevista	Prazo (PDI 2009-2013)	Realizada 2010	
Institucionalizar a política de tecnologia e inovação tecnológica do Instituto Federal de Educação, Ciência e Tecnologia do Ceará	Criação da Agência de Inovação do IFCE	01 agência	Até 2013	Em andamento	O conceito de agência de inovação inclui tarefas como: criar portfólios, capacitação em negociação de projetos, observância da legislação, acompanhamento de projetos, dentre outras. Para tanto se faz necessário a contratação de pessoal qualificado e sua capacitação. O NIT do IFCE contratou, via projetos FINEP e MEC, bolsistas para a realização destas tarefas. Entretanto, essa contratação ocorreu apenas em Julho e a equipe ainda está em capacitação. Novembro – 01 servidora
	Realização de reuniões com os pesquisadores para tratar do tema	02 reuniões	Até 2011	02 reuniões	Foram realizadas duas reuniões com os coordenadores de pesquisa e inovação dos campi. A última ocorreu juntamente com a capacitação do CDT/UnB, onde foi explicado o conceito de agência da inovação
	Participações em eventos nacionais e regionais (Fortec)	01 evento	Até 2013	01 evento	O IFCE participou em 2010 dos eventos do FORTEC NE (Teresina e Recife) e do FORTEC Nacional (Brasília)
	Intercâmbios com outros NITs	02 visitas técnicas	Até 2013	02 visitas técnicas	O IFCE visitou os seguintes NITs no

Objetivos Estratégicos	Ações Específicas	Meta Física			Resultado Alcançado e Dificuldades
		Prevista	Prazo (PDI 2009-2013)	Realizada 2010	
					ano de 2010: NIT UFBA; NIT UFPI; NIT IFSP; NIT IFPE
Institucionalizar a política de tecnologia e inovação tecnológica do Instituto Federal de Educação, Ciência e Tecnologia do Ceará	Capacitação de pessoal nas áreas de propriedade intelectual e transferência de tecnologia	01 capacitação	Até 2013	01 capacitação	Foi realizado um treinamento para 23 pessoas de 40 horas para servidores do IFCE, realizado por meio do projeto MEC/SETEC/CDT. Além dessa capacitação, mini-cursos e cursos de curta duração foram ministrados para pessoal do NIT
	Assinatura de convênios entre empresas/instituições com o IFCE em Pesquisa, Desenvolvimento e Inovação	01 convênio	Até 2013	01 convênio	Foi fechado 04 convênios de parcerias de pesquisa e desenvolvimento entre IFCE e empresas, tendo como interveniente o CPQT e a FCPC
	Regulamentar a política interna de inovação tecnológica do IFCE	01 regulamento	Até 2010	01 regulamento	A regulamentação foi discutida e preparada em âmbito interno. Estará na pauta do próximo colégio de dirigentes (Dezembro 2010) para discussão e posterior aprovação no conselho superior
Documentar, acompanhar, avaliar e proteger as pesquisas com potencial de inovação do Instituto Federal de Educação, Ciência e Tecnologia do Ceará	Reuniões com os pesquisadores para tratar do tema	02 reuniões	Até 2011	02 reuniões	Foram realizadas reuniões locais (<i>campi</i>) e seminário do grupo de pesquisas onde pode se definir os projetos de pesquisa de cada grupo. Acompanhamento de <i>Lattes</i> dos pesquisadores foi realizado de forma setorial
	Busca junto aos arquivos do CPQT	01 atualização	Até 2010	Em andamento	Foram enviados formulários para os

Objetivos Estratégicos	Ações Específicas	Meta Física			Resultado Alcançado e Dificuldades
		Prevista	Prazo (PDI 2009-2013)	Realizada 2010	
	e DIPI	de dados			grupos de pesquisa e para o CPQT para cadastramento dos projetos na PRPI. Entretanto encontramos dificuldades na recepção das informações por ambas as partes
Documentar, acompanhar, avaliar e proteger as pesquisas com potencial de inovação do Instituto Federal de Educação, Ciência e Tecnologia do Ceará	Criação de normas para projetos de pesquisa, desenvolvimento e inovação do IFCE	01 Norma de Carga Horária de Pesquisa; 01 Regimento Interno-CONEXÕES	Até 2010	01 Norma de Carga Horária de Pesquisa; 01 Regimento Interno-CONEXÕES	Norma de Carga Horária de Ensino, Pesquisa e Extensão aprovada no conselho superior. REGIMENTO CONEXÕES SUBMETIDO AO COLDIR
	Provisão de fundos para custear patentes e/ou projetos	01 Provisão de Verba	Até 2013	01 Provisão de Verba	Foi provisionadas verbas para as patentes e patentes foram registradas em nome do IFCE (três patentes)
	Criação sistema WEB de gestão de projetos de Pesquisa	01 sistema	Até 2011	Em conclusão	O sistema está em fase final de desenvolvimento custeado pelo projeto MEC/SETEC. O sistema está atualmente em fase de testes e já estará em uso interno a partir de Dezembro. A partir de 2011 será lançado para a comunidade do IFCE
Prospectar negócios de transferência de	Negociação direta com empresas para a transferência de	01 Prospeção de Tecnologias	Até 2013	01 Prospeção de Tecnologias	Foram fechados três projetos cabeças de

Objetivos Estratégicos	Ações Específicas	Meta Física			Resultado Alcançado e Dificuldades
		Prevista	Prazo (PDI 2009-2013)	Realizada 2010	
tecnologias de patentes registradas pelo Instituto Federal de Educação, Ciência e Tecnologia do Ceará	tecnologia	desenvolvidas no IFCE		desenvolvidas no IFCE	série, com patentes definidas para o IFCE, e licenciamento após o término do projeto definido em contrato
Prospectar negócios de transferência de tecnologias de patentes registradas pelo Instituto Federal de Educação, Ciência e Tecnologia do Ceará	Apoio na definição de contratos de pesquisa e desenvolvimento a fim de prever a transferência após a execução do projeto	01 Escritório de Jurídico Implementado	Até 2010	Em conclusão	Escritório de patentes em licitação com verbas oriundas do projeto MEC/SETEC
Prospectar negócios de transferência de tecnologias de patentes registradas pelo Instituto Federal de Educação, Ciência e Tecnologia do Ceará	Incremento do número de patentes	02 Seminários sobre proteção intelectual e industrial 01 Realização do SIMPIT 01 Capacitação de pessoal em Patentes 03 patentes depositadas	Até 2013	02 Seminários sobre proteção intelectual e industrial 01 Realização do SIMPIT 01 Capacitação de pessoal em Patentes 03 patentes depositadas	Todas as metas físicas atingidas
	Incentivar a criação de spin-offs de pesquisas realizadas no Instituto	02 Reuniões com incubadora de empresas 01 empresa incubada em parceria com incubadora de empresas	Até 2013	02 Reuniões com incubadora de empresas 01 empresa incubada em parceria com incubadora de empresas	Todas as metas físicas atingidas
Apoiar todas as ações de pesquisa e	Reuniões com os pesquisadores para	03 reuniões	Até 2013	03 reuniões	Foram realizadas reuniões locais

Objetivos Estratégicos	Ações Específicas	Meta Física			Resultado Alcançado e Dificuldades
		Prevista	Prazo (PDI 2009-2013)	Realizada 2010	
interesse dos <i>campi</i> do Instituto Federal de Educação, Ciência e Tecnologia do Ceará	tratar do tema				(<i>campi</i>) e duas reuniões gerais ocorridas no <i>campus</i> Fortaleza
Realizar os ENPPG, ENICIT e SIMPIT	Realização de reuniões com os grupos específicos para definição das tarefas encaminhamentos necessários	04 Reuniões	Até 2013	04 Reuniões	Foram realizadas diversas reuniões com diversos atores do processo de realização da I JIPE
	Realização da 1ª Jornada de Inovação, Pesquisa e Extensão (JIPE) do IFCE	01 Jornada		01 Jornada	A I JIPE foi realizada entre os dias 24 e 26 de Novembro, com o seminário de IC incluído
Caracterizar a pesquisa no Instituto Federal de Educação, Ciência e Tecnologia do Ceará para estabelecer um modelo estrutural de pesquisa da Instituição	Atualização do registro dos grupos	01 Censo de Grupos de Pesquisa	Até 2013	01 Censo de Grupos de Pesquisa	Censo realizado
	Conhecer as ações de pesquisa no âmbito de cada grupo	01 Seminário de Grupos de Pesquisa	Até 2013	01 Seminário de Grupos de Pesquisa	Seminário realizado
Caracterizar a pesquisa no Instituto Federal de Educação, Ciência e Tecnologia do Ceará para estabelecer um modelo estrutural de pesquisa da Instituição	Avaliação junto aos <i>campi</i> dos potenciais, os problemas e as possíveis soluções para as ações de pesquisa por meio de reuniões	05	Até 2013	05	Reuniões nos <i>campi</i>
Levantar todos os projetos de pesquisa (concluídos e em andamento) do Instituto Federal de Educação, Ciência e Tecnologia. Desde a criação da DIPI	Busca junto aos arquivos da DIPI e PRPI	01 Atualização de Base de Dados PRPI	Até 2010	Em andamento	Foram enviados formulários para os grupos de pesquisa para cadastramento dos projetos na PRPI. Entretanto encontramos dificuldades na recepção das informações

Objetivos Estratégicos	Ações Específicas	Meta Física			Resultado Alcançado e Dificuldades
		Prevista	Prazo (PDI 2009-2013)	Realizada 2010	
	Acompanhamento da produção científica qualificada por meio de sistema de gestão de projetos científicos	01 Sistema	Até 2011	Em conclusão	O sistema está em fase final de desenvolvimento custeado pelo projeto MEC/SETEC. O sistema está atualmente em fase de testes e já estará em uso interno a partir de Dezembro. A partir de 2011 será lançado para a comunidade do IFCE.
Consolidar a iniciação científica e tecnológica no Instituto Federal de Educação, Ciência e Tecnologia do Ceará	Criação de estratégias de operacionalização da IC&T junto aos orientadores e alunos	01 Instrução Normativa para os programas de bolsas de IC e IT	Até 2010	Em andamento	Já foi iniciada a discussão sobre o tema e um grupo de trabalho formado para redigir a norma.
	Executar programa de bolsas para iniciação científica, tecnológica e júnior	01 Edital de Iniciação Científica 01 Edital de Iniciação Tecnológica 01 Edital de Iniciação Científica Júnior Incremento de 50% das bolsas em relação a 2008	Até 2013	01 Edital de Iniciação Científica 01 Edital de Iniciação Tecnológica 01 Edital de Iniciação Científica Júnior Incremento de 50% das bolsas em relação a 2008	Todas as metas físicas atingidas
Realizar Seminário de Iniciação Científica e Tecnológica do Instituto Federal de Educação, Ciência e Tecnologia do Ceará	Reunião com orientados e orientadores	01 Reunião com Pesquisadores e Coordenadores de Grupo de Pesquisa	Até 2013	01 Reunião com Pesquisadores e Coordenadores de Grupo de Pesquisa	Além da realização das reuniões o seminário ocorreu em conjunto com a IJIPE
	Desenvolvimento da programação	01 Programação de Eventos	Até 2013	01 Programação de Eventos	Evento ocorreu junto com a IJIPE

Objetivos Estratégicos	Ações Específicas	Meta Física			Resultado Alcançado e Dificuldades
		Prevista	Prazo (PDI 2009-2013)	Realizada 2010	
	Busca de apoios	01 Convênio	Até 2013	01 Convênio	Convênio CNPQ (<i>campus</i> Sobral) e cotas de patrocínio
Apoiar todas as ações de pesquisa dos demais <i>campi</i> do Instituto Federal de Educação, Ciência e Tecnologia do Ceará	Participação nas reuniões e planejamentos de pesquisa dos demais <i>campi</i> do Instituto Federal de Educação, Ciência e Tecnologia do Ceará	06 reuniões	Até 2013		Todas as metas físicas atingidas
	Apoiar a criação de Grupos de Pesquisa nos <i>campi</i>	12 Grupos de Pesquisa, 01 por <i>campus</i> criados a partir de 2009	Até 2013	12 Grupos de Pesquisa, 01 por <i>campus</i> criados a partir de 2009	Todas as metas físicas atingidas
Intensificar a produção científica e tecnológica do Instituto Federal de Educação, Ciência e Tecnologia do Ceará ressaltando seu papel de instituição produtora de conhecimento	Aumento da quantidade de trabalhos publicados pelos pesquisadores do Instituto Federal de Educação, Ciência e Tecnologia do Ceará em revistas indexadas internacionalmente	03 Edições da revista científica do IFCE (Conexões) 01 Edital de Programa ProAPP 01 Encontro de Pesquisa, Pós-Graduação e Inovação 01 CONNEPI	Até 2013	03 Edições da revista científica do IFCE (Conexões) 01 Edital de Programa ProAPP 01 Encontro de Pesquisa, Pós-Graduação e Inovação 01 CONNEPI	Das metas físicas, apenas a revista conexões só teve duas tiragens. Dificuldades na prospecção de trabalhos e na manutenção da revista on-line dificultaram o lançamento da terceira edição. Os problemas de manutenção da revista on-line foram equacionados junto a DITI. O ENICIT e ENPPG foram substituídos pela JIPE
Intensificar a produção científica e tecnológica do Instituto Federal de Educação, Ciência e Tecnologia do Ceará ressaltando seu papel de instituição	Otimização da captação de recursos destinados às atividades de pesquisa	01 Escritório de Projetos	Até 2013	01 Escritório de Projetos	Todas as metas físicas atingidas
		01 Projeto	Até 2013	01 Projeto	Projeto aprovado na

Objetivos Estratégicos	Ações Específicas	Meta Física			Resultado Alcançado e Dificuldades
		Prevista	Prazo (PDI 2009-2013)	Realizada 2010	
produtora de conhecimento	Ampliação da infraestrutura multiusuários de pesquisa, para permitir o acesso dos docentes do Instituto Federal de Educação, Ciência e Tecnologia do Ceará, equipamentos de pesquisa mais sofisticados	CT-INFRA Submetido		CT-INFRA Submetido	FINEP CT-INFRA. Ainda não implementado por dificuldades de licitação de escritório de projetos do <i>campus</i> Fortaleza

Fonte: PDI 2009-2013/PAA 2010

CAMPUS DE FORTALEZA - DEMANDA DE ENSINO, PESQUISA E GESTÃO

DEMANDA DE ENSINO

Objetivos Estratégicos	Ações Específicas	Meta Física			Resultado Alcançado e Dificuldades
		Prevista	Prazo (PDI 2009-2013)	Realizada 2010	
Implantar um centro multimídia de informações	Ampliação, atualização e diversificação do acervo da biblioteca, considerando todos os cursos ofertados na instituição e o público docente	500 volumes	Até 2013	Em andamento	Meta subdimensionada e vai reavaliada para os próximos exercícios, apesar da dificuldade própria para aquisição de livros
	Ampliação do setor de referência e periódicos	180 periódicos	Até dez/2010	180 periódicos	Meta alcançada
	Criação do Centro de Memória Fotográfica do IFCE	01 centro	Até dez/2010	Em andamento	Meta não alcançada e a maior dificuldade é na mão de obra especializada para iniciar o processo

Objetivos Estratégicos	Ações Específicas	Meta Física			Resultado Alcançado e Dificuldades
		Prevista	Prazo (PDI 2009-2013)	Realizada 2010	
Implantar um centro multimídia de informações	Implantação do acervo bibliográfico da pós-graduação	1.200 volumes	Até dez/2010	1.200 volumes	Meta alcançada
	Redimensionamento do setor de processamento técnico	01	Até dez/2010	01	Meta alcançada mais precisando de acompanhamento
	Preparação do ambiente da biblioteca para que o usuário tenha acesso ao acervo	01 unidade	Até jul/2011	Em andamento	Meta em andamento, alguns ajustes no operacional da biblioteca estão sendo propostos para viabilização do acesso ao aluno no acervo
Adotar políticas de ensino a distância (EAD)	Implementação de cursos de Especialização, utilizando tecnologias de EAD	01	Até 2013	Em andamento	Meta em estudo, temos dificuldade de espaço físico e de pessoal dedicado a implantação de novo curso

DEMANDA DE EXTENSÃO

(NÃO HOUVE AÇÕES DE EXTENSÃO NO PAA 2010)

DEMANDA DE PESQUISA

Objetivos Estratégicos	Ações Específicas	Meta Física			Resultado Alcançado e Dificuldades
		Prevista	Prazo (PDI 2009-2013)	Realizada 2010	
Articular convênios com instituições de ensino superior, com vistas à participação de servidores do <i>campus</i> Fortaleza em cursos de pós-graduação	Participar de Reunião com o responsável pelo convênio; Acompanhar os processos de Análise das cláusulas do Convênio; pareceres da	Articular 03 convênios do campus Fortaleza com outras Instituições de Ensino Superior	Até dez/2010		Capacitação de professores em programa de mestrado /doutorado junto a UFMG, UFC, IFCE.

Objetivos Estratégicos	Ações Específicas	Meta Física			Resultado Alcançado e Dificuldades
		Prevista	Prazo (PDI 2009-2013)	Realizada 2010	
	Procuradoria Jurídica; etc.				
Consolidar as atividades de iniciação científica e tecnológica nas diversas áreas de atuação do <i>campus</i> Fortaleza	Inclusão de alunos em projetos de pesquisa (todas as áreas)	Inclusão de 140 alunos	Até dez/2010	Inclusão de 140 alunos	36 alunos PIBIC e 104 alunos PIBICT fomentados pela FUNCAP, CNPQ e IFCE com participação em eventos no IFCE e em diversos eventos nacionais e internacionais
Expandir e consolidar os grupos de pesquisas nas áreas de atuação do <i>campus</i> Fortaleza	Apoio a Criação de novos grupos de pesquisa e Consolidação dos existentes	12 novos grupos de pesquisa	Até dez/2010	12 novos grupos de pesquisa	Criação de 12 grupos de pesquisas nas diversas áreas do conhecimento em cadastramento no IFCE e plataforma CNPq
Apoiar a participação de servidores em eventos de divulgação da pesquisa científica no <i>campus</i> Fortaleza em âmbito nacional e internacional	Participação nos eventos de Iniciação Científica, Pós-Graduação e Inovação Tecnológica em eventos nacionais e internacionais (todas as áreas)	27 Participações	Até dez/2010	27 Participações	Apresentação de diversos trabalhos científicos e tecnológicos em vários eventos nacionais e internacionais no país para 27 servidores
Caracterizar a pesquisa no <i>campus</i> Fortaleza para estabelecer um modelo de pesquisa integrado ao PDI da Instituição	Estabelecimento de um modelo de pesquisa integrado ao PDI da Instituição	Em desenvolvimento	Até dez/2010	Em andamento	Dificuldades no acesso às informações, necessidade de apoio de informática a configuração do formato proposto
Apoiar projetos de pesquisa (Individuais e institucionais) no <i>campus</i> Fortaleza	Prospecção, construção e envio de projetos a editais de pesquisa e inovação (todas as áreas)	02 projetos institucionais aprovados	Até dez/2010	02 projetos institucionais aprovados	Assinatura de dois convênios institucionais de fortalecimento da infraestrutura de pesquisa junto a FINEP e outro para o NIT IFCE
Apoiar a elaboração de novos projetos de mestrado (acadêmicos e profissionais) e de Doutorado	Participação em reuniões com os professores envolvidos na criação dos Programas de Pós-Graduação (todas as	02 submissões sem aprovação	Até dez/2010	Em andamento	Falta de articulação entre os participantes

Objetivos Estratégicos	Ações Específicas	Meta Física			Resultado Alcançado e Dificuldades
		Prevista	Prazo (PDI 2009-2013)	Realizada 2010	
	áreas); Acompanhar a elaboração dos projetos de cursos				

DEMANDA DE GESTÃO

Objetivos Estratégicos	Ações Específicas	Meta Física			Resultado Alcançado e Dificuldades
		Prevista	Prazo (PDI 2009-2013)	Realizada 2010	
Realizar reformas e construções, objetivando adequar e ampliar a área física do campus	Reforma do piso dos ambientes sob Pilotis e circulações externas	800 m ²	Até dez/2010	Em andamento	Meta iniciada em janeiro 2011
	Revisão do telhado de fibrocimento	1.000 m ²	Até dez/2010	-	Meta não alcançada e reprogramada para dez 2011. Dificuldade de pessoal para elaboração de projetos
	Criação de uma Capela Ecumênica	01	Até dez/2010	-	Meta reprogramada para dez 2011. Dificuldade de local físico para construção
Manter e atualizar tecnologicamente os equipamentos de informática	Implantação de Call Center	01	Até dez/2010	-	Meta não alcançada. Precisa organizar melhor o setor. Rever data ou a própria meta
	Implantação de programa de manutenção preventiva	700 equipamentos	Até mar/2011	-	Em andamento
Disponibilizar acesso à rede de dados e voz de forma eficiente	Projeto da infraestrutura de rede	02	Até fev/2011	-	Em andamento
	Implantação de VoIP	01 unidade	Até fev/2012	-	Em andamento
Implementar políticas de redução do custeio do	Criação de CICE para controle de energia elétrica	02	Até dez/2010	02	Algumas ações foram tomadas mais a CICE não foi criada. Rever

Objetivos Estratégicos	Ações Específicas	Meta Física			Resultado Alcançado e Dificuldades
		Prevista	Prazo (PDI 2009-2013)	Realizada 2010	
campus de Fortaleza					prazo
	Definição de estratégias para uso do telefone	02	Até dez/2010	02	Campus adota política da DGTI sobre controle de telefone
	Revisão da subestação e da distribuição das cargas	01	Até dez/2010	01	Meta alcançada

Fonte: PDI 2009-2013/PAA 2010

CAMPUS DE LIMOEIRO DO NORTE - DEMANDA DE ENSINO, EXTENSÃO, PESQUISA E GESTÃO

DEMANDA DE ENSINO

Objetivos Estratégicos	Ações Específicas	Meta Física			Resultado Alcançado e Dificuldades
		Prevista	Prazo (PDI 2009-2013)	Realizada 2010	
Criar e consolidar os cursos técnicos, tecnológicos e licenciaturas para posterior expansão	Implantação de novos cursos técnicos	01	Até 2013	01	O Curso Técnico em Eletromecânica foi implantado no campus de Limoeiro do Norte no semestre 2010.2, sem dificuldades para implantação
Criar e expandir a pós - graduação (<i>stricto sensu/lato sensu</i>)	Criação de cursos de pós - graduação <i>strictu e latu sensu</i>	01	A partir de 2010	01	Foi implantado o Curso de Especialização em Gestão e Educação Ambiental gratuita e o Projeto de Mestrado Acadêmico em Ciências Agrárias foi submetido a CAPES e estamos aguardando resposta do processo
Aumentar a oferta de cursos	Reconhecimento junto ao MEC de todos os cursos superiores	04	Até 2013	04	Já foi solicitado reconhecimento de 04 cursos superiores: Tecnologia em Alimentos, Saneamento

Objetivos Estratégicos	Ações Específicas	Meta Física			Resultado Alcançado e Dificuldades
		Prevista	Prazo (PDI 2009-2013)	Realizada 2010	
					Ambiental, Mecatrônica Industrial e Irrigação e Drenagem. Todas as exigências feitas pelo MEC já foram atendidas, estamos aguardando apenas a visita <i>in loco</i>
	Implantação do Programa de Jovens e Adultos – PROEJA	02	Até jul/2010	02	O <i>campus</i> possui 09 turmas de PROEJA FIC em parceria com os municípios de Limoeiro e Russas, onde funcionam os cursos Técnicos em Panificação e em Informática
	Contratação de mais professores efetivos	13	Até 2013	13	Os professores contratados estão incluídos no <i>campus</i> Avançado de Jaguaribe
Aumentar a oferta de cursos	Contratação de Técnico-administrativos	06	Até 2013	Em andamento	A não liberação de concurso para Técnico-administrativos resultou em dificuldades no trabalho, acarretando atraso em algumas metas não alcançadas
Aumentar a oferta de recursos para suporte ao professor	Aquisição de equipamento audiovisual	01	Até 2011	Em andamento	A meta constava de 01 máquina fotográfica profissional e 01 filmadora profissional; foram adquiridas apenas 02 máquinas fotográficas, ficando como meta para 2011 a aquisição da filmadora

Objetivos Estratégicos	Ações Específicas	Meta Física			Resultado Alcançado e Dificuldades
		Prevista	Prazo (PDI 2009-2013)	Realizada 2010	
	Aquisição de livros para a biblioteca	1498	Até 2011	Em andamento	A maior dificuldade na aquisição dos livros é a não cotação dos mesmos por partes das empresas e quando cotam demoram a realizar a entrega
	Aquisição de equipamentos (25 data shows, 100 computadores e 10 TV LCD, 01 Ploter)	236	Até 2012	43 data shows, 185 computadores e 08 TV LCD	Foram adquiridos 43 data show's (incluindo 18 para as Núcleos Avançados), 185 computadores (99 para os CID - prefeituras e 40 com recurso do PROEJA FIC) e 08 TV's LCD
Reestruturar a diretoria de ensino e o controle acadêmico	Criação de colegiados dos cursos	04	Até 2013	04	Foram formados os colegiados dos Cursos de Tecnologia em Alimentos, Saneamento Ambiental, Mecatrônica Industrial e Irrigação e Drenagem
Reestruturar a diretoria de ensino e o controle acadêmico	Consulta ao colegiado de curso para indicação de coordenadores de curso	05	Até 2013	05	Foram realizadas consultadas para coordenadores dos cursos superiores de Irrigação e Drenagem, Saneamento Ambiental; e dos cursos técnicos em Meio Ambiente, Fruticultura e Agropecuária
	Realização de encontro pedagógico anual	01	A partir de 2009	01	Realizado no segundo semestre, com a programação sugerida pelos docentes

Objetivos Estratégicos	Ações Específicas	Meta Física			Resultado Alcançado e Dificuldades
		Prevista	Prazo (PDI 2009-2013)	Realizada 2010	
	Visita anual técnica aos outros campi e empresas	120	A partir de 2009	120	A meta para realização de visitas técnicas às empresas foram superadas, o que contribuiu para ampliar os conhecimentos técnicos dos docentes e discentes envolvidos.
	Encontro específico anual para cada área	01	A partir de 2009	05	No total foram realizados 05 encontros nas áreas de Alimentos, Saúde (Nutrição), Ambiental, Indústria e Agrárias
	Criação de uma sala para a coordenação dos cursos	01	Até 2010	01	Foi estruturada uma sala para os coordenadores de curso, com estrutura de internet, telefone e secretária
	Reestruturação da sala de controle acadêmico, incluindo a aquisição de novos equipamentos	01	Até 2010	01	A sala da CCA foi reestruturada com aquisição de novos computadores e melhoria da rede de internet
	Melhoria da rede interna de computadores para garantir uma conexão mais veloz	01	Até 2011		
Avaliar os cursos em andamento	Avaliação dos cursos existentes para definir a continuidade, o fortalecimento, a fusão ou a extinção	02	A partir de 2009		Após várias análises sobre a situação em que vinha passando o Curso de Irrigação e Drenagem, o colegiado decidiu por

Objetivos Estratégicos	Ações Específicas	Meta Física			Resultado Alcançado e Dificuldades
		Prevista	Prazo (PDI 2009-2013)	Realizada 2010	
	deles				não mais ofertar o curso. O mesmo foi substituído pelo curso de Agronomia, em funcionamento em 2011.1. O colegiado avaliou o curso técnico em fruticultura e decidiu fortalecer o projeto pedagógico do mesmo para manter sua oferta regular.
Instituir colegiado para planejamento de utilização da UEPE (Chapada do Apodi)	Membros com representatividade dos cursos que utilizam a UEPE	01	A partir de 2009		
Ampliar o número de discentes	Ampliação da oferta de cursos com vistas a atender um contingente maior de alunos	1366	Até 2012		

DEMANDA DE EXTENSÃO

Objetivos Estratégicos	Ações Específicas	Meta Física			Resultado Alcançado e Dificuldades
		Prevista	Prazo (PDI 2009-2013)	Realizada 2010	
Ampliar as parcerias com as empresas públicas e privadas para estágio curricular	Celebração de convênios com o SINE, Centro de Integração Escola-Empresa (CIEE) e Instituto Euvaldo Lodi (IEL)	01 convênio	Até 2013	-	Pela indisponibilidade de recursos humanos e materiais alocados na Extensão, a meta ficou impossibilitada de ser alcançada
Implantar programa de coleta seletiva de lixo reciclável	Celebração de convênio/contratos para destinação do lixo	01	A partir de 2010	-	A ausência do Programa de Coleta Seletiva Municipal dificultou a execução da meta
Programa de Educação	Capacitação de alunos para atuarem	06 alunos	Até 2011	06 alunos	Os alunos dos Cursos Superiores de

Objetivos Estratégicos	Ações Específicas	Meta Física			Resultado Alcançado e Dificuldades
		Prevista	Prazo (PDI 2009-2013)	Realizada 2010	
Ambiental nas escolas da rede pública de ensino	como multiplicadores nas escolas				Tecnologia em Saneamento Ambiental e Técnico em Meio Ambiente vêm atuando como multiplicadores da Educação Ambiental nas escolas.
Instituir um calendário de palestras institucionais	Realização do Fórum Mensal de Tecnologia	01	Até 2011	-	A interdição do auditório e a não conclusão de sua reforma impossibilitou a realização do Fórum em 2010
Criar um calendário de eventos técnicos, esportivo e científicos	Realização anual de congressos, seminários, simpósios, feiras, <i>workshops</i> , reuniões técnicas, visitas de campo, encontro de egressos, jogos universitários	01 por ano	A partir de 2010	30	Distribuídos entre seminários, simpósio, feiras, reuniões técnicas, visitas de campos e jogos
Instituir um calendário de visitação escolar às dependências do <i>campus</i>	Visitas mensais a escolas do Ensino Fundamental II e Médio, públicas e particulares	02 visitas por mês	A partir de 2010	30	O campus recebeu visitas das escolas de vários municípios do Vale do Jaguaribe
Criar a mostra das profissões, possibilitando uma maior integração com a família dos alunos no processo educativo	Exposição e feira anuais com produtos e serviços	02	A partir de 2009	02	Foi realizada a feira das profissões na praça da matriz de Limoeiro em comemoração ao centenário da rede federal; além disso, dentro do <i>campus</i> foi realizada a feira do Empreendedor, com exposições de empresários, empresas incubadas e produtos produzidos pelos nossos alunos. Nas dependências do campus acontece toda quarta feira a Feira de Produtos Naturais, onde a exposição é

Objetivos Estratégicos	Ações Específicas	Meta Física			Resultado Alcançado e Dificuldades
		Prevista	Prazo (PDI 2009-2013)	Realizada 2010	
					feita pelo próprio produtor
Criar a mostra das profissões, possibilitando uma maior integração com a família dos alunos no processo educativo	Implantação de atividades anuais de promoção de saúde	02 atividades	A partir de 2009	02	Programa de prevenção às DST/AIDS e ao uso de drogas lícitas e ilícitas
	Criação de um programa anual de prevenção à violência contra a mulher (convidar palestrantes)	01 palestra anual (lei Maria da Penha, União Civil, Casamento e Divórcio) 01 oficina anual de empreendedorismo	A partir de 2010	01	Foram trabalhados assuntos tais como: lei Maria da Penha, União Civil, Casamento e Divórcio
	Criação de um programa anual de combate a todo tipo de preconceito	02 palestras anuais sobre Direitos Humanos	A partir de 2010	02	Foram trabalhados temas relacionados aos Direitos Humanos. Além disso, são realizadas reuniões com o grupo gestor das classes que sentem algum tipo de preconceito
Ofertas de cursos de curta duração	Realizar cursos anuais de curta duração	20	A partir de 2010	50	Foram realizados cursos de: soldagem, eletricista predial, auto CAD, torneiro mecânico, entre outros. Foram treinadas aproximadamente 300 pessoas
Dinamizar a relação da Instituição com a comunidade	Participação em entidades com representação institucional (Comitês, Conselho, etc.)	05	Até 2011	05	Conselho em Defesa do Rio - SOS Jaguaribe; CONDEMA entre outras
Investir em comunicação com os públicos internos e externos	Implantação de uma INTRANET	01	Até 2011	-	Ainda não foi executada por falta de estrutura física de rede lógica, padronização de sistemas operacionais e aplicativos

Objetivos Estratégicos	Ações Específicas	Meta Física			Resultado Alcançado e Dificuldades
		Prevista	Prazo (PDI 2009-2013)	Realizada 2010	
	Inserção da hora do IFCE- <i>campus</i> de Limoeiro do Norte nas rádios locais, com programa de 15 minutos semanais	01	Até 2011	-	Encontra-se em fase de negociação entre o <i>campus</i> e os empresários de rádio

DEMANDA DE PESQUISA

Objetivos Estratégicos	Ações Específicas	Meta Física			Resultado Alcançado e Dificuldades
		Prevista	Prazo (PDI 2009-2013)	Realizada 2010	
Celebrar convênios de cooperação mútua (guarda chuva) com instituições de pesquisa	Promover reuniões/eventos junto às Instituições de Pesquisa e o <i>campus</i> de Limoeiro	01	A partir de 2010	01	Reunião sobre tecnologias pós-colheita na bananicultura. Participação de pesquisadores da Embrapa Agroindústria Tropical
Expandir a pesquisa	Consolidação dos grupos de pesquisa	03	A partir de 2010	03	Criação dos grupos de pesquisa: avaliação da qualidade de frutas e hortaliças; abelhas: manejo, produtos e polinização e núcleo de em gestão e saneamento ambiental (NUPGESAM)
Consolidar as atividades de pesquisa e iniciação científica	Apresentação de trabalhos de alunos nos encontros de iniciação científica	42	Até dez/2013	42	Apresentação de trabalhos científicos no ENICIT (2009) e na 1ª JIPE
Apoiar eventos de divulgação da pesquisa científica do <i>campus</i>	Realização de reuniões anuais com grupos específicos	01	Até 2013	01	Realização de reunião com todos os pesquisadores do <i>campus</i> Limoeiro do Norte visando à criação de evento de pesquisa interno
Consolidar a pesquisa no <i>campus</i>	Inclusão dos alunos nos grupos de pesquisa	20	Até 2013	20	Inclusão dos alunos nos grupos: Avaliação da qualidade de frutas e hortaliças; abelhas:

Objetivos Estratégicos	Ações Específicas	Meta Física			Resultado Alcançado e Dificuldades
		Prevista	Prazo (PDI 2009-2013)	Realizada 2010	
					menejo, produtos e polinização e núcleo de em gestão e saneamento ambiental (NUPGESAM)
	Participação anual em eventos para apresentação de trabalhos científicos regionais e nacionais	05	Até 2013	05	Participação no ENICIT (2009), CONNEPI (2009 e 2010), Congresso Brasileiro de Fisiologia Vegetal (2009) e XXI Congresso Brasileiro de Fruticultura
Consolidar a pesquisa no <i>campus</i>	Elaborar novos projetos de pesquisa	05	Até 2012	05	Coordenadores dos projetos aprovados: Professores Pahlevi Augusto de Souza, Antônia Lucivânia de Sousa Monte, Raimundo Maciel Sousa, Elivânia Vasconcelos Morase dos Santos e Renata Chastinet Braga
	Relacionamento mais direto da Coordenação de Pesquisa e Inovação com orientadores e orientados através de reuniões anuais	02	Até 2011	02	Reunião realizada em conjunto com a Pró-reitora de Pesquisa e os bolsistas de iniciação científica. Reunião realizada com os todos os pesquisadores do <i>campus</i> Limoeiro do Norte
Planejar o uso das estruturas laboratoriais	Racionalizar o uso das estruturas laboratorial para pesquisa	01	Até 2011	01	Elaboração de normas para utilização dos laboratórios
Levantar todos os projetos de pesquisa (concluídos e em andamento) do <i>campus</i> de Limoeiro	Busca anual nos arquivos da PRPI e realização de reunião com pesquisadores	02	Até 2011	02	Pesquisa junto à PRPI para atualização dos projetos em andamentos no <i>campus</i> de Limoeiro do Norte. Solicitação aos professores do <i>campus</i> de Limoeiro do Norte para atualizar os projetos de pesquisa junto à

Objetivos Estratégicos	Ações Específicas	Meta Física			Resultado Alcançado e Dificuldades
		Prevista	Prazo (PDI 2009-2013)	Realizada 2010	
					Coordenadoria de Pesquisa

DEMANDA DE GESTÃO

Objetivos Estratégicos	Ações Específicas	Meta Física			Resultado Alcançado e Dificuldades
		Prevista	Prazo (PDI 2009-2013)	Realizada 2010	
Desenvolver política de capacitação para servidores docentes e técnicos-administrativos	Participação anual em eventos técnico-científicos	10	A partir de 2011	24	A centralização de decisões quanto à liberação de recursos financeiros para efetuarmos as capacitações.
Ampliar a frota de veículos do <i>campus</i>	Aquisição de ônibus com 46 assentos, com sistema de refrigeração e banheiro	01	Em 2010	01	Ônibus empenhado com previsão de entrega em dezembro (prorrogado para janeiro 2011)
	Aquisição de microônibus	01	Até 2010	01	Aquisição de um microônibus para 28 passageiros conquistado
	Aquisição de automóvel pequeno para 05 passageiros	02	Até 2013	02	Foram adquiridos dois carros FIESTA (1.0 e 1.6)
	Aquisição de caminhonete (4 x4), cabine dupla, a diesel	02	Até 2013	01	Adquirimos uma HYLUX cabine dupla
Realizar reformas e construções, objetivando adequar e ampliar a área física do <i>campus</i>	Reforma da biblioteca	01 sistema antifurto e 06 câmeras de segurança	A partir de 2010	01 sistema antifurto	Aquisição apenas de um sistema anti-furto
	Implantação de uma central telefônica	01 ramal por sala	A partir de 2010	01 ramal por sala	Ocorreu a implantação da central disponibilizando um ramal por sala
	Implantação de	Salas dos	Até dez/2013	Salas dos	

Objetivos Estratégicos	Ações Específicas	Meta Física			Resultado Alcançado e Dificuldades
		Prevista	Prazo (PDI 2009-2013)	Realizada 2010	
	sistema de refrigeração	setores administrativos e docentes		setores administrativos e docentes	Foi implantado o sistema nas salas dos setores administrativos, salas de docentes, e em algumas salas de aulas
	Construção de salas de trabalho na sede, para os novos servidores (com ar-condicionado, ramais telefônicos, rede interna, internet e mobiliário ergonômico) da informação, manutenção, recursos áudio visuais	03 salas	Até dez/2011	02 salas	Foi estruturada a sala para recursos áudio-visuais e manutenção
Realizar reformas e construções, objetivando adequar e ampliar a área física do <i>campus</i>	Implantação do serviço de assistência à saúde	01 consultório odontológico 01 recepção para marcação de consultas do serviço de assistência à saúde	Até 2012	01 consultório odontológico	Os equipamentos do consultório odontológico foram adquiridos e o odontólogo contratado. Pela falta de espaço físico para montar o consultório odontológico, o mesmo não está funcionando. Porém, o atendimento aos alunos está sendo feito nas dependências da Prefeitura Municipal de Limoeiro do Norte
	Aumento da vigilância no <i>campus</i>	01	A partir de 2010	01	30 vigilantes (15 Postos - incluindo Núcleo Avançado)
	Construção do prédio para	01	Até dez/2010	Em andamento	A construção

Objetivos Estratégicos	Ações Específicas	Meta Física			Resultado Alcançado e Dificuldades
		Prevista	Prazo (PDI 2009-2013)	Realizada 2010	
	incubadoras de empresas na sede da Cidade Alta				contempla 20 salas de empresas e 01 auditório. Obra em andamento com 40% executada. A mesma encontra-se em atraso na execução devido a problemas com a construtora
Estruturar a Diretoria Administrativo-Financeira	Construção do planejamento estratégico de forma coletiva	01 planejamento anual	A partir de 2010	01 planejamento	Realização de reuniões para debates e avaliação do planejamento
	Estruturação do setor de compras e licitações com a contratação de técnicos administrativos	03 técnicos	A partir de 2011	01 técnico	A não liberação de contratação de técnicos administrativos dificultou a estruturação dos setores na sua totalidade
	Criação de um Protocolo e de Representante de RH	01	A partir de 2011	01	O protocolo foi implantado, tal ação facilitou a condução e encaminhamento dos documentos do <i>campus</i>
Estruturar a Diretoria Administrativo-Financeira	Implantação de 03 secretarias: da direção do <i>campus</i> , da direção de ensino e da administração financeira	03 técnicos	A partir de 2010	-	A meta não foi atingida pela falta de funcionários para desenvolverem as funções específicas e dificuldades físicas de espaços
Definir organograma do <i>campus</i>	Elaboração organograma	01	Até dez/2010	01	Com a elaboração do regimento Interno, o organograma do <i>campus</i> estará concluído
Implementação de merenda escolar	Aquisição de utensílios, equipamentos e matéria prima	Relação conforme projeto	Até dez/2010	Relação conforme projeto	A cozinha industrial foi estruturada e atende aos alunos nos três turnos com a merenda gratuita

Fonte: PDI 2009-2013/PAA 2010

CAMPUS DE QUIXADÁ - DEMANDA DE ENSINO, EXTENSÃO, PESQUISA E GESTÃO

DEMANDA DE ENSINO

Objetivos Estratégicos	Ações Específicas	Meta Física			Resultado Alcançado e Dificuldades
		Prevista	Prazo (PDI 2009-2013)	Realizada 2010	
Reconhecimento junto ao MEC dos cursos de graduação implantados	Reconhecimento dos cursos superiores junto ao MEC	Cadastrar 02 cursos no e-MEC	Até 2011	03 cursos cadastrados	Aguardando visita das comissões de avaliação dos cursos
Implantar novos laboratórios e reestruturar os já existentes	Implantação de laboratórios	03 laboratórios	Até 2013	03 laboratórios	Os laboratórios de Biodiesel e de Química funcionam parcialmente devido a problemas na rede elétrica do prédio atual
	Criação de laboratórios de informática	02 laboratórios	Até 2013	01 laboratórios	Aguardando conclusão da obra do bloco didático do <i>campus</i>
Implantar um centro multimídia de informações	Aquisição de acervo de periódicos nas formas impressa e/ou informatizada	05 publicações	Até dez/2010	05 publicações	Acesso ao portal de Periódicos da Capes disponibilizado para os docentes
	Automação dos serviços de empréstimo	01 <i>software</i>	Até dez/2010	01 <i>software</i>	Meta cumprida
Implantar um centro multimídia de informações	Aquisição de equipamentos para multimídia	06 projetores	Até 2011	06 projetores	Meta cumprida
	Aquisição de <i>softwares</i> educativos	02 <i>softwares</i>	Até 2011	0 <i>software</i>	Licitadas 30 licenças do software Autocad. Carência de recursos para adquirir o segundo software previsto para 2010
Adotar políticas de ensino a distância (EAD)	Capacitação de docentes para tutores em EAD	03 professores	Até 2012	04 professores	Meta prevista para 2010 cumprida
Promover ações de	Reformulação de	01 programa		01 programa	Aguardando

Objetivos Estratégicos	Ações Específicas	Meta Física			Resultado Alcançado e Dificuldades
		Prevista	Prazo (PDI 2009-2013)	Realizada 2010	
apoio ao discente	um programa sistemático de atendimento extraclasse e de atividade de nivelamento		Até dez/2010		disponibilidade de espaço físico para continuidade do programa
	Implantação de programa de monitoria	05 monitores	Até dez/2010	05 monitores	Meta cumprida, aguardando definição da Pró-Reitoria de Ensino para continuidade e ampliação do programa
	Criação de uma coordenação de estágio	01 coordenadora	Até dez/2010	-	Indisponibilidade de função gratificada e de espaço físico
Produção de material didático	Elaboração de apostilas	04 apostilas	Até 2013	04 apostilas	Meta prevista para 2010 cumprida

DEMANDA DE EXTENSÃO

Objetivos Estratégicos	Ações Específicas	Meta Física			Resultado Alcançado e Dificuldades
		Prevista	Prazo (PDI 2009-2013)	Realizada 2010	
Prospectar demanda de extensão	Prospecção das demandas de cursos, consultorias e parcerias	03 prospecções	Até dez/2010	03 prospecções	Meta cumprida
Ofertar cursos de curta duração	Realização de cursos de extensão em Agronegócio	02 cursos	Até 2013	02 cursos	Meta cumprida
	Realização de cursos de extensão em Química	02 cursos	Até 2013	02 cursos	Meta cumprida
	Realização de cursos de extensão em Turismo	02 cursos	Até 2013	02 cursos	Meta cumprida
Ofertar cursos de curta duração	Realização de cursos de extensão em Edificações	02 cursos	Até 2013	02 cursos	Meta prevista para 2010 cumprida
	Criação de publicação informativa dos cursos a serem	02 publicações	Até 2013	02 publicações	Meta prevista para 2010 cumprida

Objetivos Estratégicos	Ações Específicas	Meta Física			Resultado Alcançado e Dificuldades
		Prevista	Prazo (PDI 2009-2013)	Realizada 2010	
	realizados				
Firmar convênios de parcerias	Celebração de convênios de parcerias em áreas específicas	05 convênios	Até 2013	01 convênio em fase de conclusão	Negociações iniciadas em 2010
Criar o projeto da Farmácia Viva	Catálogo de plantas medicinais da Região do Sertão Central	20 plantas	Até dez/2010	20 plantas	Meta cumprida
	Criação de um horto medicinal	Horto com 30 m ²	Até 2011	01 convênio em fase de conclusão	Meta cumprida
Criar um Núcleo de Inclusão Social para familiarizar o aluno com seu ambiente de trabalho	Criação de mecanismos didático-pedagógicos	20 alunos	Até 2011	20 alunos	Projeto em funcionamento, entretanto, não dispõe de espaço físico para criação do núcleo
Articular as relações interinstitucionais	Realização de visitas técnicas às empresas para prospecção de parcerias	08 visitas	Até 2013	08 visitas	Meta prevista para 2010 cumprida
Organizar a participação em eventos	Realização de seminários tecnológicos institucionais	04 seminários	Até 2013	02 seminários	Realização do I Encontro Tecnológico e da I Semana da Química
	Participação em feiras e eventos	40 eventos	Até 2013	05 eventos	Meta prevista para 2010 cumprida
Instituir uma cultura empreendedora	Implantação do Núcleo de Práticas Empreendedoras	01 unidade	Até dez/2010	-	Projeto não aprovado junto à Petrobras, aguardando novo edital
Criar um programa de acompanhamento do egresso	Implantação de um sistema de acompanhamento e avaliação do egresso	01 programa	Até dez/2010	01 programa	Sistema de acompanhamento e avaliação em funcionamento

DEMANDA DE PESQUISA

Objetivos Estratégicos	Ações Específicas	Meta Física			Resultado Alcançado e Dificuldades
		Prevista	Prazo (PDI 2009-2013)	Realizada 2010	

Objetivos Estratégicos	Ações Específicas	Meta Física			Resultado Alcançado e Dificuldades
		Prevista	Prazo (PDI 2009-2013)	Realizada 2010	
Consolidar as atividades de pesquisa e iniciação científica nas áreas de atuação do <i>campus</i>	Consolidação dos grupos de pesquisa	05 grupos	Até 2013	05 grupos	Meta alcançada plenamente em 2010
	Publicação em periódicos especializados	-	Até 2013	10 periódicos	Meta amplamente ultrapassada, embora não dimensionada inicialmente
	Apresentação de trabalhos em encontros de iniciação científica	10 trabalhos	Até 2013	48 trabalhos	Meta amplamente ultrapassada com a participação de professores, alunos e aumento do nº de bolsas
	Participação/organização de encontros de iniciação científica	10 encontros	Até 2013	27 encontros	Meta amplamente ultrapassada com a participação de professores e alunos. Há uma maior necessidade de trabalhos de IC.
	Participação em editais de órgãos de fomento para programas de bolsas de iniciação científica	05 editais	Até 2013	14 participações	Meta amplamente ultrapassada devido ao maior nº de editais lançados no período
Estimular a participação docente em encontros técnico-científicos	Disponibilidade de recursos para deslocamento, hospedagem e inscrição dos participantes dos eventos	10 encontros	Até 2013	03 encontros	Meta prevista para 2010 alcançada

DEMANDA DE GESTÃO

Objetivos Estratégicos	Ações Específicas	Meta Física			Resultado Alcançado e Dificuldades
		Prevista	Prazo (PDI 2009-2013)	Realizada 2010	
Promover a modernização dos ambientes administrativos, laboratórios, salas acadêmicas e acesso a portadores de	Construção de rampas de acesso a pessoas com dificuldade de locomoção	Onde for necessário	Até dez/2010	-	Não cumprida, aguardando conclusão da obra do bloco didático do <i>campus</i> , que terá rampas de acesso a pessoas com

Objetivos Estratégicos	Ações Específicas	Meta Física			Resultado Alcançado e Dificuldades
		Prevista	Prazo (PDI 2009-2013)	Realizada 2010	
necessidades especiais					dificuldade de locomoção
Promover a modernização dos ambientes administrativos, laboratórios, salas acadêmicas e acesso a portadores de necessidades especiais	Construção de banheiros para pessoas com deficiência e/ou mobilidade reduzida	02 banheiros	Até dez/2010	-	Não cumprida, aguardando conclusão da obra do bloco didático do <i>campus</i> , que terá rampas de acesso a pessoas com dificuldade de locomoção
	Ampliação de portas para melhorar o acesso das pessoas com deficiência e/ou mobilidade reduzida	Onde for necessário	Até dez/2010	-	Não cumprida, aguardando conclusão da obra do bloco didático do <i>campus</i> , que terá rampas de acesso a pessoas com dificuldade de locomoção
Ampliar a frota do campus de veículos	Aquisição de ônibus para as visitas técnicas dos cursos	01 ônibus	Até dez/2010	-	Meta não cumprida por falta de orçamento
	Aquisição de carro para atividades de campo dos pesquisadores	01 pick-up cabine dupla	Até dez/2010	-	Meta não cumprida por falta de orçamento
Realizar reformas e construções, objetivando adequar e ampliar a área física do <i>campus</i>	Implantação de uma estrutura de multimídia para EAD	01 sala	Até dez/2010	-	Meta não cumprida por falta de espaço físico e impossibilidade de reforma no prédio recebido como contrapartida
Estruturar o setor de saúde do <i>campus</i>	Aquisição de consultório odontológico completo	01 consultório	Até dez/2010	01 consultório	Equipamentos adquiridos, mas o consultório não foi implantado por falta de espaço físico
Instituir novas coordenadorias	Implantação da coordenadoria de extensão e relações interinstitucionais	01 professor	Até dez/2010	01 professor	Coordenadoria implantada
	Implantação da coordenadoria de pesquisa	01 professor	Até dez/2010	01 professor	Coordenadoria implantada

Objetivos Estratégicos	Ações Específicas	Meta Física			Resultado Alcançado e Dificuldades
		Prevista	Prazo (PDI 2009-2013)	Realizada 2010	
Ampliar as coordenações da Diretoria de Ensino	Implantação da coordenação de assuntos estudantis (estágios, egressos e satisfação do discente)	01 professor	Até dez/2010	-	Não implantada por falta de função (FG)
Estruturar espaço destinado à pesquisa	Construir um galpão para o laboratório de biodiesel	01 unidade	Até dez/2010	01 unidade	Galpão construído, mas laboratório ainda não implantado, aguardando recebimento de equipamentos previstos no projeto do convênio com a UFC

Fonte: PDI 2009-2013/PAA 2010

CAMPUS DE JUAZEIRO DO NORTE - DEMANDA DE ENSINO, EXTENSÃO, PESQUISA E GESTÃO

DEMANDA DE ENSINO

Objetivos Estratégicos	Ações Específicas	Meta Física			Resultado Alcançado e Dificuldades
		Prevista	Prazo (PDI 2009-2013)	Realizada 2010	
Reconhecimento junto ao MEC dos cursos de graduação	Educação Física	02 cursos	Até dez/2010	-	Aguardando visita da comissão de avaliação do MEC

Objetivos Estratégicos	Ações Específicas	Meta Física			Resultado Alcançado e Dificuldades
		Prevista	Prazo (PDI 2009-2013)	Realizada 2010	
implantados					
Implantar novos laboratórios e reestruturar os já existentes	Implantação de laboratório de climatologia	01	Até dez/2010	-	Meta não alcançada devido a problemas na aquisição de equipamentos
	Implantação de laboratórios de crescimento e desenvolvimento humano	01	Até dez/2010	01	Meta alcançada plenamente
	Implantação de laboratório de microbiologia	01	Até dez/2010	01	Meta alcançada plenamente
	Implantação de laboratório de cartografia e georreferenciamento	01	Até dez/2010	01	Meta alcançada plenamente
	Implantação de laboratório de análise e conservação de águas e saneamento ambiental	01	Até dez/2010	01	Meta alcançada plenamente
	Implantação de laboratório de usinagem	01	Até dez/2010	-	Meta reprograma para 2011
Implantar novos laboratórios e reestruturar os já existentes	Implantação de laboratório de manutenção industrial	01	Até 2011	01	Meta alcançada plenamente
	Implantação de laboratório de crescimento, desenvolvimento e aprendizagem motora	01	Até dez/2010	01	Meta alcançada plenamente
	Implantação de laboratório de anatomia	01	Até dez/2010	01	Meta alcançada plenamente
	Implantação de laboratório de informática avançada	01	Até dez/2010	01	Meta alcançada plenamente
	Implantação de laboratório de	01	Até dez/2010	01	Meta alcançada plenamente

Objetivos Estratégicos	Ações Específicas	Meta Física			Resultado Alcançado e Dificuldades
		Prevista	Prazo (PDI 2009-2013)	Realizada 2010	
	fisiologia do exercício e biomecânica				
Implantar um centro multimídia de informações	Ampliação, atualização e diversificação do acervo da biblioteca, considerando todos os cursos ofertados na instituição e o público docente	10.000 volumes	Até 2013	500 volumes	Meta superdimensionada, sendo reavaliada pela diretora de ensino e bibliotecária
	Aquisição de acervo virtual relacionado aos assuntos dos cursos existentes neste <i>campus</i>	40 softwares	Até 2013	05 softwares	Meta alcançada plenamente
Adotar políticas de ensino a distância (EAD)	Implementação de cursos de Especialização, utilizando tecnologias de EAD	02 cursos	Até 2013	01 curso	Meta alcançada plenamente sendo implementado com a SECAD
	Realização de intercâmbios com organismos nacionais e internacionais, utilizando a tecnologia de videoconferência	02	Até 2011	01	Meta a ser trabalhada para 2011
Criar e expandir a pós - graduação (<i>stricto sensu / lato sensu</i>)	Implantação de um <i>minter</i>	01 convênio	Até 2013	-	Meta a ser trabalhada com os <i>campi</i> de Cedro, Crato, Iguatu e pró-reitoria de Ensino
	Especialização na área de Automação Industrial	01 curso	Até 2013	-	Meta a ser revista com estudo de mercado

DEMANDA DE EXTENSÃO

Objetivos	Ações Específicas	Meta Física	Resultado
-----------	-------------------	-------------	-----------

Estratégicos		Prevista	Prazo (PDI 2009-2013)	Realizada 2010	Alcançado e Dificuldades
Dinamizar as relações com o setor empresarial, visando à expansão das atividades de extensão e de inclusão de egressos	Realização de visitas às empresas para apresentar o potencial do IFCE	15 visitas	Até 2013	Em andamento	Meta atingida parcialmente
	Realização de seminários para apresentar o <i>campus</i> de Juazeiro à comunidade empresarial	-	Até 2013	-	Meta reprogramada para 2011 a ser desenvolvida juntamente com a Pró-reitoria de Extensão
	Ampliação da participação do IFCE em eventos (feiras, congressos, palestras) locais para divulgação dos cursos	02 eventos	Até 2013	02 eventos	Meta totalmente alcançada, havendo participação do <i>campus</i> em diversos eventos como o CONNEPI em Maceió, o JIPE em Fortaleza
	Oferta de cursos de extensão nas áreas de informática, em parceria com o setor empresarial	03 cursos	Até 2013	03 cursos	Meta atingida através do Centro de Inclusão Digital
Fortalecer a formação empreendedora e consolidar a incubadora de empresas	Efetivação de parceria com escola x empresa	25 parcerias	Até 2013	25 parcerias	Meta atingida através da realização de estágios pelos alunos, nas empresas
Dinamizar a relação da instituição de ensino com a comunidade	Realização de oficinas e minicursos destinados a alunos das escolas públicas do ensino médio no Colóquio de Matemática	-	Até 2013	-	Em 2010 não realizamos o Colóquio de Matemática passando a ser um evento Bidual.
	Realização de palestras para alunos do ensino médio das escolas públicas	10	Até 2013	10	Meta totalmente atingida através da visita de alunos da escola pública ao nosso <i>campus</i> , onde

Objetivos Estratégicos	Ações Específicas	Meta Física			Resultado Alcançado e Dificuldades
		Prevista	Prazo (PDI 2009-2013)	Realizada 2010	
					são realizado palestras de divulgação do <i>campus</i>
	Realização de monitoria de alunos da Licenciatura em Matemática para alunos com dificuldade de aprendizagem em Matemática do Ensino Médio das Escolas Públicas	300 alunos	Até 2013	300 alunos	Meta realizada através do programa PIBIC
	Implantação de turmas de preparação para olimpíadas das escolas públicas	02	Até 2013	Em andamento	Meta atingida parcialmente através da preparação de nossos alunos para olimpíadas de química, história, física
	Promoção de eventos de interesse regional	02	Até 2013	02	
	Implantação de cursos de extensão em Inclusão Digital	15	Até 2013	Em conclusão	Meta a ser superada em mais de 100%
	Implantação de diversos cursos de extensão nas áreas de atuação dos cursos inclusive cursos de língua estrangeira	10	Até 2013	Em conclusão	Meta a ser superada com os eventos de cada curso onde são ofertados vários cursos de extensão
	Implantação de projeto de extensão em atividade física	03	Até dez/2010	01	Projeto implantado em atividade física para 3ª Idade
	Participação do IFCE em entidades com representação institucional	05 representações	Até 2013	02 representações	Meta atingida com participação no GEOPAK ARARIPE, CONDIRC, COGERH
Dinamizar a relação da instituição de ensino com a comunidade	Capacitação de alunos em assistência de obras para desenvolvimento de projeto de assistência técnica à construção de moradias populares	03 convênios Triângulo CRAJUBAR	Até dez/2010	-	Meta redimensionada para 2011

Objetivos Estratégicos	Ações Específicas	Meta Física			Resultado Alcançado e Dificuldades
		Prevista	Prazo (PDI 2009-2013)	Realizada 2010	
	Realização de encontro de egressos do <i>campus</i> a cada dois anos	01 evento a cada dois anos	A partir de 2009	01 evento a cada dois anos	Meta atingida com a realização do 1o. Encontro de egressos do <i>campus</i>
	Desenvolvimento de sistema de acompanhamento das profissões no mercado de trabalho e da inserção dos egressos	03	Até 2013	-	Meta a ser redimensionada para 2011
Implantar um Núcleo de Inclusão Social para estimular, analisar e promover as diretrizes dos projetos sociais, objetivando a melhoria da qualidade de vida da comunidade	Criação de mecanismos de envolvimento dos alunos nas comunidades da região do Cariri	100 alunos	Até 2013	100 alunos	Meta atingida através da disciplina de projetos sociais
	Viabilização da aplicação social dos projetos de pesquisa científica por curso	03 projetos	Até 2013	03 projetos	Meta atingida através da disciplina de projetos sociais
	Elaboração de projeto de educação continuada na área ambiental em parceria com a Secretaria de Meio Ambiente e Serviços Públicos na região do Cariri	-	Até dez/2010	-	Meta redimensionada para 2011

DEMANDA DE PESQUISA

Objetivos Estratégicos	Ações Específicas	Meta Física			Resultado Alcançado e Dificuldades
		Prevista	Prazo (PDI 2009-2013)	Realizada 2010	
Consolidar as atividades de pesquisa e iniciação científica nas áreas de atuação do campus	Inclusão de alunos nos projetos de pesquisa	25	Até 2013	25	Meta a ser atingida plenamente
	Incentivo aos estudantes para participação em eventos científicos e culturais.	05 bolsas/ano	Até 2013	05 bolsas/ano	Meta plenamente atingida
	Viabilização de	50 alunos e	Até 2013	50 alunos e	Meta plenamente

Objetivos Estratégicos	Ações Específicas	Meta Física			Resultado Alcançado e Dificuldades
		Prevista	Prazo (PDI 2009-2013)	Realizada 2010	
	recursos para garantia de apresentação de trabalhos científico regionais, nacionais e internacionais aprovados por campus para professores e alunos	10 professores		10 professores	atingida
	Elaboração de programa de incentivo à fixação de pesquisadores nos campus	-	Até dez/2010	-	Reprogramada para 2011
	Implementação de projeto de monitoria para os cursos acadêmicos	01 projeto	Até dez/2010	01 projeto	Meta plenamente atingida com previsão de ampliação para 2011

DEMANDA DE GESTÃO

Objetivos Estratégicos	Ações Específicas	Meta Física			Resultado Alcançado e Dificuldades
		Prevista	Prazo (PDI 2009-2013)	Realizada 2010	
Desenvolver política de capacitação para servidores docentes e técnicos administrativos	Viabilização da participação de docentes em cursos de mestrado	02	Até 2013	03	Meta já alcançada em 2010
	Viabilização da participação de docentes em cursos de doutorado	05	Até 2013	12	Meta superada
	Capacitação de docentes e técnicos administrativos em cursos e eventos de qualificação e requalificação	10 servidores	Até 2013	10 servidores	Meta totalmente alcançada
Promover a modernização dos ambientes administrativos, laboratórios, salas acadêmicas e acesso a portadores de necessidades	Viabilização, junto ao Governo Federal de concurso público para complementação do quadro de servidores	15 professores e 10 administrativos	Até 2013	10 professores e 05 administrativos	Meta alcançada parcialmente, esperando a continuação da política de complementação de quadro de servidores para unidades pré-

Objetivos Estratégicos	Ações Específicas	Meta Física			Resultado Alcançado e Dificuldades
		Prevista	Prazo (PDI 2009-2013)	Realizada 2010	
especiais					expansão
	Realização de reforma do auditório	01	Até 2010	01	Meta totalmente alcançada
	Instalação nas salas de aula de condicionadores de ar	20	Até 2010	10	Meta alcançada parcialmente em 50%, sendo reprogramado o restante para 2011
	Aquisição de novo mobiliário para Departamento de Ensino, CTP, sala dos professores, coordenadorias e CCA	10 conjuntos de mobília	Até 2011	10 conjuntos de mobília	Meta totalmente alcançada
	Implantação de serviço terceirizado de fotocópia para atender a comunidade acadêmica	01	Até 2010	-	Meta não atingida, esperando parecer da Procuradoria Federal
	Definição do setor de Comunicação Social	01	Até 2010	01	Meta totalmente alcançada
	Realização de reforma nas lousas	20	Até 2011	10	Meta alcançada parcialmente em 50%, sendo reprogramado o restante para 2011
	Realização de reforma do LABOMED	01	Até 2010	01	Meta totalmente alcançada
	Atualização dos laboratórios de informática existentes no <i>campus</i>	01 laboratório	Até 2013	01 laboratório	Meta totalmente alcançada
	Realização de reforma do laboratório de Química	1	Até 2010	-	Meta a ser avaliada relação custo/benefício
	Realização de reforma do laboratório de Física	1	Até 2010	-	Meta a ser avaliada relação custo/benefício
Promover a modernização dos	Modernização do laboratório de	01 laboratório	Até 2010	-	Meta reprogramada para 2011

Objetivos Estratégicos	Ações Específicas	Meta Física			Resultado Alcançado e Dificuldades
		Prevista	Prazo (PDI 2009-2013)	Realizada 2010	
ambientes administrativos, laboratórios, salas acadêmicas e acesso a portadores de necessidades especiais	desenho				
	Aquisição de equipamentos para Labomed	01 laboratório	Até 2010	01 laboratório	Meta totalmente alcançada
	Aquisição de equipamentos para laboratório de avaliação motora e anatomia	Conforme projeto	Até 2010	Conforme projeto	Meta totalmente alcançada
	Atualização do laboratório de Sistemas Industriais	01 laboratório	Até 2010	01 laboratório	Meta totalmente alcançada
	Aquisição de equipamentos para sala de musculação	Conforme projeto	Até 2010	Conforme projeto	Meta alcançada parcialmente em 50%, sendo reprogramado o restante para 2011
	Revitalização do campo	01 reforma	Até 2010	Em andamento	Meta a ser atingida em 2011. Projetos e licitação efetuados
	Aquisição de armários guarda - volumes para alunos	70 armários	Até 2010	70 armários	Meta totalmente alcançada
	Construção de pista de atletismo	01 pista	Até 2011	Em andamento	Meta a ser atingida em 2011. Projetos Desenvolvidos e Licitação efetuada
Realizar reformas e construções, objetivando adequar e ampliar a área física do <i>campus</i>	Construção da Biblioteca (Centro Multimídia informações) que contemple ambientes para estudo individual, em grupo, realização do processo técnico do acervo, acomodação adequada do acervo, atendimento e reunião	01 biblioteca com 800 m ²	Até 2011	Em andamento	Meta a ser atingida em 2011
	Construção da cobertura da quadra poliesportiva	01 quadra	Até 2010	01 quadra	Meta totalmente alcançada
	Aquisição do terreno contíguo para ampliação futura do <i>campus</i>	01 terreno	Até 2010	-	Meta a ser desenvolvida em 2011(colocar dotação no orçamento para execução em 2012)

Objetivos Estratégicos	Ações Específicas	Meta Física			Resultado Alcançado e Dificuldades
		Prevista	Prazo (PDI 2009-2013)	Realizada 2010	
	Construção do restaurante universitário	01 restaurante	Até 2013	-	Foram desenvolvidos os projetos
Realizar reformas e construções, objetivando adequar e ampliar a área física do <i>campus</i>	Construção de novas salas de aula	20	Até 2013	-	Meta a ser atingida em 2011
Fortalecer a parceria institucional, com vistas à realização das ações administrativas e de ensino dos <i>campi</i> do interior	Celebração de convênios com os demais <i>campi</i>	02	Até 2010	02	Meta totalmente alcançada
Fortalecer a parceria interinstitucional para otimizar as ações pedagógicas	Realização de convênios com órgãos públicos e instituições de ensino e pesquisa da região do Cariri, com vistas ao uso comum de informações, equipamentos e laboratórios	05	Até 2013	05	Meta totalmente alcançada
Implantar sistemas de tecnologia da informação visando à melhoria da gestão dos processos	Aquisição e implantação de sistemas informatizados para gestão administrativa.	02 sistemas implantados	Até 2010	-	Meta não atingida aguardando ações da Diretoria de Tecnologia da Informação
	Automatização dos serviços de empréstimo consulta e controle da segurança do patrimônio	01	Até 2010	-	Meta a ser desenvolvida após a construção da nova biblioteca
Dotar os setores administrativos e de ensino de sistema informatizado	Compatibilização e integração de sistemas informatizados	01 sistema	Até 2010	-	Meta não atingida aguardando ações da Diretoria de Tecnologia da Informação
Melhorar as condições de trabalho do professor	Aquisição de notebook e impressoras para as coordenações e gerências de cursos	05 kits	Até 2013	05 kits	Meta totalmente alcançada
Implantar o Sistema de Avaliação Institucional	Redefinição da metodologia de avaliação	01 sistema	Até 2013	01 sistema	Meta totalmente alcançada através da Comissão Própria de

Objetivos Estratégicos	Ações Específicas	Meta Física			Resultado Alcançado e Dificuldades
		Prevista	Prazo (PDI 2009-2013)	Realizada 2010	
	institucional de acordo com o SINAES				Avaliação

Fonte: PDI 2009-2013/PAA 2010

CAMPUS DE SOBRAL - DEMANDA DE ENSINO, EXTENSÃO, PESQUISA E GESTÃO

DEMANDA DE ENSINO

Objetivos Estratégicos	Ações Específicas	Meta Física			Resultado Alcançado e Dificuldades
		Prevista	Prazo (PDI 2009-2013)	Realizada 2010	
Reconhecimento junto ao MEC dos cursos de graduação implantados	Cadastrar todos os projetos no e-mec	Concluir os 10 projetos pedagógicos dos atuais cursos técnicos e tecnológicos	Até dez/2010	Concluir os 10 projetos pedagógicos dos atuais cursos técnicos e tecnológicos	Os 10 projetos foram cadastrados
Implantar um centro multimídia de informações	Ampliação do setor de referência e periódicos	20 periódicos	Até ago/2010	380 periódicos	Meta prevista ultrapassada, proporcionando maior acervo à comunidade acadêmica
	Ampliação do acervo bibliográfico	2.373 volumes	Até dez/2010	6.490 volumes	Meta prevista ultrapassada, proporcionando maior acervo à comunidade acadêmica

Objetivos Estratégicos	Ações Específicas	Meta Física			Resultado Alcançado e Dificuldades
		Prevista	Prazo (PDI 2009-2013)	Realizada 2010	
	Automação dos serviços de empréstimo	01 software	Até jul/2010	01 software	Instalação do software Gnuteca
Estimular os alunos ingressantes quanto à realidade da sua área de atuação profissional	Elaboração do PTA por eixo tecnológico, a fim de estabelecer o calendário oficial de palestra, visitas aos laboratórios e visitas técnicas específicas para os alunos ingressantes e veteranos	Viabilizar palestras, visitas aos laboratórios e ambientações	Até nov/2010	Viabilizar palestras, visitas aos laboratórios e ambientações	
	Confeccionar guia acadêmico com orientações pedagógicas Semestralmente	Realizar Fórum Institucional no início de cada semestre	Até fev/2011	Realizar Fórum Institucional no início de cada semestre	Confeccionado guia acadêmico e distribuído no início de cada semestre de 2010
Combater a evasão escolar ocasionada por dificuldades socioeconômicas, geográficas e psicológicas através de projetos e ações pontuais.	Programa Bolsa de Trabalho	Oferecer 35 bolsas de trabalho para alunos oriundos de família de menor renda, a fim de garantir a conclusão do curso, além de expandir sua experiência profissional durante a vida acadêmica	Até dez/2010	40 bolsas	Conseguimos atingir um número de alunos maior que o previsto. Houve uma maior demanda por bolsistas devido à expansão das atividades no <i>campus</i> . Esse aumento da meta foi possíveis devidos remanejamentos feitos no orçamento de 2010
Garantir a assiduidade dos	Programa Auxílio Transporte	Beneficiar 50 alunos em	Até dez/2010	02 alunos	Não conseguimos atingir a meta devido

Objetivos Estratégicos	Ações Específicas	Meta Física			Resultado Alcançado e Dificuldades
		Prevista	Prazo (PDI 2009-2013)	Realizada 2010	
alunos nas aulas combatendo o índice de reprovações por faltas		condições precárias de transporte que residem em municípios circunvizinho e que apresentam dificuldades de locomoção			à falta de demanda dos alunos. A maioria dos nossos alunos mora nos municípios vizinhos e utilizam os ônibus fornecidos pela prefeitura.
Estimular a comunidade acadêmica à participação em eventos voltados para a inovação tecnológica	Promover a II Semana do Meio Ambiente	Realizar dois eventos de médio porte	Até jun/2010	01 evento	Foi realizada a Semana do Meio Ambiente. Evento de médio porte com certificados
	Promover o II SIMPIT – Simpósio de Inovação Tecnológica	Realizar dois eventos de médio porte	Até dez/2010	01 evento	SIMPIT unificou com o JIPE - Jornada de Inovação, Pesquisa e Extensão. A programação foi realizada no Campus Fortaleza. Os alunos do <i>campus</i> Sobral estiveram presentes
	101 Anos da Rede de Educação Profissional e Tecnológica	Promover programação local	Até set/2010	Não houve programação	Houve mudança de servidor (jornalista) no <i>campus</i> Sobral em meados de AGO/2010. Não foi possível fazer uma programação local
Estimular a comunidade acadêmica à participação em eventos voltados para a inovação tecnológica	Participar com programação local da Semana Nacional de Ciência e Tecnologia	Promover programação local	Até out/2010	Promover programação local	As atividades foram organizadas em parceria com a Prefeitura de Sobral (05 dias de atividades). Houve atividades no <i>campus</i> como visitas de alunos da rede pública aos laboratórios do IF, observação astronômica para a comunidade

Objetivos Estratégicos	Ações Específicas	Meta Física			Resultado Alcançado e Dificuldades
		Prevista	Prazo (PDI 2009-2013)	Realizada 2010	
					acadêmica e oficinas
Garantir a participação dos docentes nas decisões dos cursos técnicos e tecnológicos	Definir calendário mensal de reuniões em cada eixo tecnológico	Elaboração e acompanhamento do PTA (Plano de Trabalho Anual)	Até dez/2010	Elaboração e acompanhamento do PTA (Plano de Trabalho Anual)	Houve muitas reuniões dos coordenadores com os professores e da diretoria de ensino com os coordenadores
	Elaborar relatório anual de atividades por eixo tecnológico	Elaboração e acompanhamento do PTA (Plano de Trabalho Anual)	Até dez/2010	Elaboração e acompanhamento do PTA (Plano de Trabalho Anual)	
Fortalecer o trabalho dos educadores das redes municipal, estadual e federal por meio de pós-graduação <i>lato sensu</i>	Divulgar junto à comunidade educacional local o projeto do curso de especialização <i>lato sensu</i> em PROEJA	Formar 35 docentes que atuam na educação de jovens e adultos nas redes municipal, estadual e federal no município de Sobral e região norte	Até dez/2010	35 docentes	Além dos 35 alunos da especialização, temos outros 33 profissionais da educação básica de Sobral e região com um curso de extensão de 120h que será concluído no dia 11/12/2010.
Fortalecer o trabalho dos educadores das redes municipal, estadual e federal por meio de pós-graduação <i>lato sensu</i>	Publicar edital PROEJA/2010 Turma <i>campus</i> Sobral	Formar 35 docentes que atuam na educação de jovens e adultos nas redes	Até ago/2009	-	Trata-se de um projeto com recursos próprios, a coordenação geral da Especialização não

Objetivos Estratégicos	Ações Específicas	Meta Física			Resultado Alcançado e Dificuldades
		Prevista	Prazo (PDI 2009-2013)	Realizada 2010	
<i>sensu</i>		municipal, estadual e federal no município de Sobral e região norte			teria como garantir recurso para manter uma nova turma para 2011 em Sobral. Assim, ficou deliberado que mediante os encaminhamentos durante o ano de 2011 pela Coordenação Geral do PROEJA - SETEC/MEC seria analisado a possibilidade de abrir um novo edital para uma segunda turma, mas apenas para 2012
	Disseminar o interesse pela pesquisas voltadas para a educação de jovens e adultos, a fim de fortalecer as atuais práticas pedagógicas dos educadores e posterior publicação de artigos	Formar 35 docentes que atuam na educação de jovens e adultos nas redes municipal, estadual e federal no município de Sobral e região norte	Até dez/2010	35 docentes	Elaboração dos 35 TCC's (Artigos científicos sobre o PROEJA) que serão concluídos até o mês de março de 2011. Temos pesquisas sendo realizadas nos municípios de Sobral, Santana do Acaraú, Cariré, Irauçuba, e Tianguá
Sensibilizar o corpo discente e docente para a importância da avaliação de desempenho dos docentes para a melhoria contínua do processo ensino e aprendizagem.	Elaborar relatório semestral acerca dos resultados da avaliação de desempenho dos docentes	Promover duas avaliações de desempenho por ano	Mai/2010 Nov/2010	02 avaliações	Atividade realizada com o objetivo de alinhar o desempenho dos docentes às expectativas dos alunos e da instituição. Avaliação realizada com sucesso
	Dar feedback individualizado ao corpo docente a fim de promover uma reflexão acerca dos resultados obtidos após consolidação	Melhoria contínua do instrumental elaborado para pesquisa aplicada entre os discentes	Fev/2010 Ago/2010	Melhoria contínua do instrumental elaborado para pesquisa aplicada entre os discentes	
Sensibilizar o corpo discente e docente para a importância da avaliação de desempenho dos	Planejar as temáticas do encontro pedagógico anual a partir da	Melhoria contínua do instrumental elaborado para pesquisa	Até dez/2011	Melhoria contínua do instrumental elaborado para pesquisa	

Objetivos Estratégicos	Ações Específicas	Meta Física			Resultado Alcançado e Dificuldades
		Prevista	Prazo (PDI 2009-2013)	Realizada 2010	
docentes para a melhoria contínua do processo ensino e aprendizagem	identificação das necessidades mediante análise	aplicada entre os discentes		aplicada entre os discentes	
Estabelecer política de oferta de cursos articulada com as demandas da sociedade e do mundo do trabalho	Ampliação da discussão em torno do Decreto Nº 5154/2004	01 seminário	Até jul/2010	-	A discussão seria realizada durante o Encontro Pedagógico de 2010, mas por motivos da realização do planejamento das atividades (PAA 2010) estamos levando a discussão sobre o profissional tecnólogo para 2011
Implantar estruturas externas de apoio ao ensino teórico-prático	Celebração de convênio com a Prefeitura Municipal de Sobral para a utilização da área da Fazenda-Escola I	01 convênio	Até dez/2010	-	Devido mudanças na coordenadoria do eixo foi adiada a celebração desse convênio.
	Implantação de estação de tratamento de água e esgoto	02 unidades	Até dez/2011	-	A estação de tratamento de esgoto já foi instalada (falta só a compra de um bomba), a instalação da estação de tratamento de água é objetivo da Dedicção Exclusiva do Prof. Michael (em fase de projeto de instalação)
	Implantação do apiário e meliponário-escola para aulas práticas de produtos apícolas	01 unidade	Até dez/2011	-	Falta de espaço físico/Reestrutura do <i>campus</i> . Ação inserida no PAA 2011
Melhorar a infraestrutura dos setores de reprografia e de multimeios	Criação do centro de memória fotográfica do IFCE-Sobral	01 centro de memória	Até dez/2010	-	Falta de espaço físico/Reestrutura do <i>campus</i> . Ação inserida no PAA 2011
	Ampliação da área gráfica	36m2	Até jul/2011	-	Falta de espaço físico/Reestrutura do <i>campus</i> . Ação inserida no PAA 2011
Ampliar a área física	Criação de uma área para as empresas juniores,	01 ambiente	Até dez/2011	-	Falta de espaço físico/Reestrutura do <i>campus</i> . Ação

Objetivos Estratégicos	Ações Específicas	Meta Física			Resultado Alcançado e Dificuldades
		Prevista	Prazo (PDI 2009-2013)	Realizada 2010	
	centros e diretórios acadêmicos				inserida no PAA 2011

DEMANDA DE EXTENSÃO

Objetivos Estratégicos	Ações Específicas	Meta Física			Resultado Alcançado e Dificuldades
		Prevista	Prazo (PDI 2009-2013)	Realizada 2010	
Fortalecer a formação empreendedora e consolidar a incubadora de empresas	Elaboração do edital	01	Até dez/2010	01	O edital foi elaborado e enviado a PROJUR que devolveu a CERE com algumas modificações a serem realizadas, para posterior publicação
Implantar programas para acompanhamento de egressos	Implantação de sistemáticas de acompanhamento e avaliação de egressos	01	Até dez/2010	01	Criação de um banco de dados para dispor das informações dos egressos.
Implantar política de relacionamento com as empresas da região	Visitas às empresas, para estreitar laços e acompanhar os estagiários	01 (uma) visita mensal	Até dez/2010	01 (uma) visita mensal	Realização de visitas a empresas da região
	Convite às empresas para participarem dos eventos promovidos pelo <i>campus</i> Sobral	Visitas às empresas, para estreitar laços e acompanhar os estagiários	Até dez/2010	Visitas às empresas, para estreitar laços e acompanhar os estagiários	Enviamos comunicados para as empresas parceiras para participarem das palestras técnicas, para participarem da semana do meio ambiente, da inauguração no novo bloco de aulas, enfim de todos os eventos ocorridos em 2010
	Encaminhamento do discente em estágios	Conforme demanda	Até dez/2010	Conforme demanda	Acompanhamento do discente que está estagiando por um professor da área que visita a empresa no início do estágio e acompanha as ações realizadas pelo estagiário ao longo

Objetivos Estratégicos	Ações Específicas	Meta Física			Resultado Alcançado e Dificuldades
		Prevista	Prazo (PDI 2009-2013)	Realizada 2010	
					desse período. Este acompanhamento é monitorado pela CERE
Implantar política de relacionamento com as empresas da região	Promoção de palestras técnicas	01 (uma) por mês	Até dez/2010	01 (uma) por mês	Realizamos palestras todos os meses através do projeto potencial empreendedor. Além dessas palestras realizamos duas palestras técnicas com ex-alunos.
Adquirir transportes para discentes	Disponibilização de transporte para visitas técnicas e congressos	01 transporte	Até dez/2010	01 transporte	Foi adquirido um microônibus para realizar as viagens
Divulgar a instituição para a comunidade da região	Interação com os veículos de comunicação (impressos, rádio, web), para divulgação das notícias do <i>campus</i>	Conforme necessidade	Até dez/2010	Conforme necessidade	Realizamos três entrevistas nas rádios, sendo duas divulgando palestras e uma divulgando o fórum sobre energias renováveis. Divulgação de notícias do <i>campus</i> nos jornais locais.
	Participação nos eventos realizados pelas instituições parceiras	Conforme convites	Até dez/2010	Conforme convites	Participação de fóruns realizados pela prefeitura, participação na aula inaugural do semestre 2010.1 da UFC, participação de reuniões na EMBRAPA.
	Divulgação e distribuição do boletim do <i>campus</i> Sobral para toda a comunidade	Bimestral	Até dez/2010	Bimestral	Criação do jornal da comunidade
Promover cursos de extensão	Apoio aos cursos da UAB ofertados no Pólo de Sobral	02 cursos em andamento	Até dez/2010	02 cursos em andamento	Oferecer cursos de pequena duração de acordo com a solicitação da comunidade. (Torneio mecânico e frisador CNC)
Ampliação curricular	Reestruturação da matriz curricular (implantação de disciplinas de	01 matriz	Até dez/2010	-	Ação não pode ser realizada, pois essas disciplinas devem constar apenas no

Objetivos Estratégicos	Ações Específicas	Meta Física			Resultado Alcançado e Dificuldades
		Prevista	Prazo (PDI 2009-2013)	Realizada 2010	
	Filosofia e Sociologia)				ensino integrado.
Incentivar atividades sócio-culturais entre discentes e docentes no <i>campus</i> Sobral	Criação/formação de uma banda musical	01 banda musical	Até dez/2010	01 banda musical	Criação de uma banda com a participação de professores e servidores.

DEMANDA DE PESQUISA

Objetivos Estratégicos	Ações Específicas	Meta Física			Resultado Alcançado e Dificuldades
		Prevista	Prazo (PDI 2009-2013)	Realizada 2010	
Ampliar os indicadores de qualificação do corpo docente mediante ações de recrutamento de doutores	Recrutamento por meio de programas de bolsas de DCR e professor visitante	10 doutores	Até dez/2010	-	A meta não poderá ser atingida por falta de doutores disponíveis no mercado. Com os muitos concursos que foram realizados para professores doutores, ficou difícil esse recrutamento. Foi submetida à Funcap a solicitação de bolsa para Lilian Cristina Castro, mas esta não foi aprovada.

DEMANDA DE GESTÃO

Objetivos Estratégicos	Ações Específicas	Meta Física			Resultado Alcançado e Dificuldades
		Prevista	Prazo (PDI 2009-2013)	Realizada 2010	
Ampliar o quadro permanente de pessoal	Viabilização, junto ao Governo Federal de concurso público para complementação do quadro de	28 servidores	Até dez/2010	05 servidores	Meta não atingida. Não houve liberação de vagas pelo Ministério do Planejamento, Orçamento e Gestão

Objetivos Estratégicos	Ações Específicas	Meta Física			Resultado Alcançado e Dificuldades
		Prevista	Prazo (PDI 2009-2013)	Realizada 2010	
	servidores técnicos administrativos				
Promover a modernização dos ambientes administrativos, laboratórios, salas acadêmicas e acesso a portadores de necessidades especiais	Reestruturação dos laboratórios específicos para os cursos técnicos, tecnológicos e de licenciatura	23 ambientes	Até dez/2010	23 ambientes	Foram feitas várias reformas em todo o <i>campus</i> durante todo o ano com o objetivo de melhorar as condições físicas e estruturais da instituição
	Realização de reformas e adequações de salas de aula	10 ambientes	Até dez/2010	10 ambientes	Foram feitas várias reformas em todo o <i>campus</i> durante todo o ano com o objetivo de melhorar as condições físicas e estruturais da instituição
Implantar sistemas de tecnologia da informação visando à melhoria da gestão dos processos	Aquisição e implantação de sistemas informatizados para gestão administrativa e controle acadêmico	01 sistema	Até dez/2010	01 sistema	Sistema do Controle Acadêmico
Dotar os setores administrativos e de ensino de sistema informatizado	Adequação e integração de sistemas informatizados	01 sistema	Até dez/2010	01 sistema	Sistema do Controle Acadêmico
Implantar o sistema de avaliação institucional	Implantação do programa de avaliação Institucional	01 programa	Até mar/2010	01 programa	A Avaliação Institucional foi realizada no <i>campus</i> Sobral e os resultados foram apresentados à comunidade
Suprimento das demandas de materiais e serviços do <i>campus</i>	Contratação de empresa para abastecimento e manutenção de veículos oficiais	Anual	Até dez/2010	Anual	Contratamos a empresa Ticket Serviços

Objetivos Estratégicos	Ações Específicas	Meta Física			Resultado Alcançado e Dificuldades
		Prevista	Prazo (PDI 2009-2013)	Realizada 2010	
	Contratação de Serviços terceirizados nas áreas de manutenção, recepção, copeira, motoristas, porteiro, limpeza	Serviço continuado	Até dez/2010	Serviço continuado	Hoje dispomos de todos os serviços mencionados na ação
	Aquisição de material de expediente	Conforme demanda	Até dez/2010	Conforme demanda	
	Aquisição de material para suporte de informática	Conforme demanda	Até dez/2010	Conforme demanda	
	Aquisição de sistema antifurto para a biblioteca	02 aquisições	Até dez/2010	01 aquisição	Na época da compra do sistema, não havia disponibilidade orçamentária para 02 sistemas
	Aquisição de novo acervo bibliográfico	Conforme demanda	Até dez/2010	Conforme demanda	
Suprimento das demandas de materiais e serviços do <i>campus</i>	Locação de máquina fotocopadora para o Departamento de Ensino	Suprir as demandas de emissão de documentos desse departamento	Até dez/2010	Suprir as demandas de emissão de documentos desse departamento	
	Aquisição de mobiliário para o novo bloco de Administração	Anual	Até dez/2010	Anual	O mobiliário já foi adquirido, estamos aguardando apenas a conclusão da reforma do bloco administrativo
	Aquisição de EPIs para os eixos tecnológicos	Suprir as necessidades de segurança de alunos e professores	Até dez/2010	Suprir as necessidades de segurança de alunos e professores	

Objetivos Estratégicos	Ações Específicas	Meta Física			Resultado Alcançado e Dificuldades
		Prevista	Prazo (PDI 2009-2013)	Realizada 2010	
	Contratação de empresas para serviços gráficos	Suprir demandas de material de propaganda nos processos seletivos	Até dez/2010	-	Devido às mudanças no Setor de Comunicação e Evento, Não foi possível fazer Termo de Referência para iniciar o processo licitatório
	Recarga e Aquisição de Extintores	Segurança do <i>campus</i> na prevenção de acidentes	Até dez/2010	Em andamento	Foi realizada apenas a recarga. O setor de aquisição está trabalhando no pregão para aquisição em 2011
	Aquisição de caminhão utilitário	01	Até dez/2010	-	Não houve crédito orçamentário para essa aquisição
	Contratação de empresa para manutenção de condicionadores de ar	Manutenção preventiva e corretiva	Até dez/2010	-	O processo está em análise na Procuradoria. Precisou de alterações
	Montagem do laboratório de Análise Folhear	Aquisição do material para equipar o laboratório	Até dez/2010	Em andamento	Recebimento do recurso em NOV/2010. Aquisição de equipamentos e material de consumo realizado em 2010
	Contratação de empresas para manutenção de equipamentos	Elaborar contrato	Até dez/2010	Em andamento	Não houve elaboração de contrato. Fizemos uma dispensa para atender de imediato a demanda
Suprimento das demandas de materiais e serviços do campus	Compra de material de consumo em geral para suprir às necessidades emergenciais dos eixos tecnológicos	Através de dispensas de licitações	Até dez/2010	Através de dispensas de licitações	O material solicitado foi adquirido
	Aquisição de catracas eletrônicas	Controle de acesso ao <i>campus</i>	Até dez/2010	-	Ação será realizada com a conclusão da Fase IV da reforma. Previsão para 2011
	Aquisição de material de consumo químico	Suprir necessidades de aulas	Até dez/2010	Suprir necessidades de aulas	

Objetivos Estratégicos	Ações Específicas	Meta Física			Resultado Alcançado e Dificuldades
		Prevista	Prazo (PDI 2009-2013)	Realizada 2010	
		práticas		práticas	
	Aquisição de material de consumo para o eixo tecnológico da indústria	Suprir necessidades de aulas práticas	Até dez/2010	Suprir necessidades de aulas práticas	
	Contratação de empresa para recarga de cartuchos e toners	Suprir necessidades administrativas	Até dez/2010	-	A grande maioria das impressoras do <i>campus</i> chegaram nos meses de OUT e NOV. A demanda de recarga de cartuchos ainda está sendo levantada
Logística de entrega de materiais	Controle de estoque dos materiais que são adquiridos	Conforme necessidade	Até dez/2010	Conforme necessidade	Todo o material adquirido é recebido inicialmente pelo Almoarifado. Este por sua vez encaminha para o setor solicitante
	Suprimento das requisições dos eixos tecnológicos	Conforme necessidade	Até dez/2010	Conforme necessidade	
	Recebimento dos materiais dos fornecedores e encaminhamento para estoque	Diariamente	Até dez/2010	Diariamente	
	Controle de patrimônio do <i>campus</i> , catalogação e tombamento	Conforme necessidade	Até dez/2010	Conforme necessidade	Todos os bens do <i>campus</i> Sobral encontram-se tombados
	Construção do novo almoxarifado e Patrimônio	Suprir as necessidades de estoque de materiais	Até jul/2010	Suprir as necessidades de estoque de materiais	O Setor de Almoarifado já se encontra estruturado em ambiente adequado, com espaço para guarda de bens permanentes e de consumo
Logística de entrega de materiais	Aquisição de Estantes	Organização do estoque de material	Até jul/2010	Organização do estoque de material	As estantes foram empenhadas em DEZ/2010. Estamos aguardando o recebimento
Execução Financeira	Elaborar demonstrações	Anual	Até dez/2010	Em andamento	As demonstrações contábeis são

Objetivos Estratégicos	Ações Específicas	Meta Física			Resultado Alcançado e Dificuldades
		Prevista	Prazo (PDI 2009-2013)	Realizada 2010	
	contábeis e a Prestação de Contas Anual do <i>campus</i>				realizadas na Reitoria. Fazemos apenas a prestação de contas dos créditos descentralizados para o <i>campus</i> Sobral. Prestações de contas em andamento
	Pagamento a Fornecedores	Conforme demanda	Até dez/2010	Conforme demanda	Atividade realizada continuamente
	Pagamento de bolsistas	Conforme demanda	Até dez/2010	Conforme demanda	
	Preparar informações econômico-financeiras, atender às demandas dos órgãos fiscalizadores e realizar perícia	Conforme demanda	Até dez/2010	Em andamento	No <i>campus</i> preparamos as informações econômico-financeiras e atendemos às demandas da fiscalização. A perícia contábil não ocorre aqui
	Controle de patrimônio e balanço patrimonial	Conforme demanda	Até dez/2010	Conforme demanda	
Execução do Orçamento	Planejamento do orçamento	Anual	Até dez/2010	Anual	Atividade realizada continuamente
	Execução do orçamento	Anual	Até dez/2010	Anual	Atividade realizada continuamente
	Dotações orçamentárias	Conforme demanda	Até dez/2010	Conforme demanda	Atividade realizada continuamente
	Empenhos	Conforme demanda	Até dez/2010	Conforme demanda	Atividade realizada continuamente
Planejamento e Gestão	Aquisição de software para gerenciamento das atividades do Departamento	Suprir necessidades de planejamento	Até jul/2010	-	Não tivemos sucesso na aquisição do sistema com a Lanlink. Estamos buscando um novo fornecedor
Capacitação de Servidores	Realização de cursos para capacitação de servidores	Anual	Até dez/2010	-	Não houve capacitação. Solicitações indeferidas

Objetivos Estratégicos	Ações Específicas	Meta Física			Resultado Alcançado e Dificuldades
		Prevista	Prazo (PDI 2009-2013)	Realizada 2010	
Promover a modernização dos ambientes administrativos, laboratórios, salas acadêmicas e acesso a portadores de necessidades especiais	Construção de salas de aula	33 ambientes	Até dez/2010	10 ambientes	Impossibilidade de crescimento por conta das instalações da Universidade Vale do Acaraú – UVA
	Construção de novo laboratório de informática	01 ambiente	Até dez/2010	01 ambiente	
	Compra de ar-condicionados para biblioteca e salas de aulas	52	Até dez/2010	52	
	Compra e instalação de lousas e painéis de vidro para salas de aula e corredores	28	Até dez/2010	28	
	Construção de rampas de acesso no <i>campus</i>	04	Até dez/2010	04	
Promover a modernização e ampliação dos recursos da TI do <i>campus</i>	Compras de equipamentos de informática (servidor de rede, notebooks, projetores, no-break, módulos isoladores, impressoras, monitores, switches, computadores)	384 equipamentos	Até dez/2010	10 projetores, 28 impressoras, 10 switches, 15 monitores, 150 computadores, 150 módulos. Isoladores., 10 no-break's, 10 notebooks, 01 servidor	
Realizar reformas e construção, objetivando adequar e ampliar a área física do <i>campus</i>	Construção da quadra poli-esportiva	01 quadra	Até dez/2010	Em andamento	Deficiência no projeto/atraso na definição do espaço físico junto a Universidade Vale do Acaraú - UVA
	Construção da biblioteca	01 biblioteca	Até dez/2010	Em andamento	Deficiência no projeto/atraso na definição do espaço físico junto a Universidade Vale do Acaraú - UVA
	Adequação/reforma do bloco administrativo	01 bloco	Até dez/2010	Em andamento	Deficiência nos projetos

Fonte: PDI 2009-2013/PAA 2010

CAMPUS DE CEDRO - DEMANDA DE ENSINO, EXTENSÃO, PESQUISA E GESTÃO

DEMANDA DE ENSINO

Objetivos Estratégicos	Ações Específicas	Meta Física			Resultado Alcançado e Dificuldades
		Prevista	Prazo (PDI 2009-2013)	Realizada 2010	
Criar e consolidar os cursos técnicos, tecnológicos e licenciaturas para posterior expansão	Implantação do Curso Técnico em Informática	01	Até 2010	01	Ainda não foi possível tal implantação devido à carência de professores. Porém estamos trabalhando no tocante a confecção do projeto e da matriz do curso
Reconhecimento junto ao MEC dos cursos de graduação implantados	Mecatrônica Industrial	01	Até 2010	01	Aguardando a visita da comissão de avaliadores do MEC, prevista para junho/2011
Adotar políticas de ensino a distância (EAD)	Criar o núcleo de ensino a distância, com sala de vídeo conferência	Analisar as condições de estrutura física e tecnológica; Selecionar e formar equipes; Elaborar material didático; Fazer o levantamento da necessidade de contratação de professores e aquisição de equipamentos	Até dez/2009	30%	Os equipamentos necessários para implantação da sala de vídeo conferência já foram licitados e aguardamos a entrega dos mesmos por parte da empresa vencedora do processo licitatório. Servidores do <i>campus</i> Cedro estão sendo capacitados (Professor Conteudista, Professor Tutor e Design Instrucional)
Melhorar o atendimento da biblioteca, redimensionando	Assinatura de revistas e periódicos de interesse dos cursos	10	Até dez/2013	100%	

Objetivos Estratégicos	Ações Específicas	Meta Física			Resultado Alcançado e Dificuldades
		Prevista	Prazo (PDI 2009-2013)	Realizada 2010	
suas ações	técnicos, tecnológicos e licenciaturas				
	Aquisição de livros para os cursos técnicos, tecnológico e licenciatura	600 volumes	Até dez/2013	100%	
	Aquisição de <i>softwares</i>	04	Até dez/2013	100%	
Implantar práticas de monitorias e de grupos de estudo	Implementação de monitorias voluntárias de disciplinas	10 monitorias voluntárias e 05 bolsas	Até dez/2013	100%	33 monitorias voluntárias; 05 bolsas de monitoria remunerada - Reitoria
	Orientação de alunos para participação em competições regionais e nacionais	50	Até dez/2013	100%	
Criar e expandir a pós-graduação (<i>stricto sensu / lato sensu</i>)	Criação do curso de especialização em Matemática do Ensino Médio	01	Até 2011		Não foi possível realizar a ação em virtude da falta de professores

DEMANDA DE EXTENSÃO

Objetivos Estratégicos	Ações Específicas	Meta Física			Resultado Alcançado e Dificuldades
		Prevista	Prazo (PDI 2009-2013)	Realizada 2010	
Dinamizar as relações com o setor empresarial, visando à expansão das atividades de extensão e de inclusão de egressos	Realização de aulas de campo e de visitas técnicas às empresas	27 visitas/aulas		27 visitas/aulas	Foi criada a regulamentação das viagens de estudo o que facilitou o processo de acompanhamento por parte da DIREN
	Realização de seminários de	03 seminários		03 seminários	

Objetivos Estratégicos	Ações Específicas	Meta Física			Resultado Alcançado e Dificuldades
		Prevista	Prazo (PDI 2009-2013)	Realizada 2010	
	integração entre o IFCE – <i>campus</i> de Cedro e a comunidade empresarial				
Ampliar os projetos sociais voltados à inclusão	Estabelecimento de parcerias com prefeituras e empresas públicas e privadas	05 parcerias		05 parcerias	Parceria com a Prefeitura do Cedro para implantação do PROEJAFIC neste município; Parceria com a SEDUC; Parceria com escolas municipais (Oficina de Matemática)
Ampliar os projetos sociais voltados à inclusão	Consolidação dos projetos de inclusão social e digital (telecentro, CID e ilha digital).	04 projetos		04 projetos	A Ilha Digital recebe diariamente, nos 03 turnos, estudantes da comunidade e do <i>campus</i> Cedro; Os Cids de Piquet funcionam semanalmente com o Proeja FIC; O CID do <i>campus</i> Cedro oferta cursos de extensão, em parceria com outras instituições
Promover Campanhas Educativas	Promoção de campanha de conscientização para conservação de bens patrimoniais (móveis e imóveis)	04 campanhas		04 campanhas	Na recepção aos alunos no início de cada semestre letivo são realizadas palestras de conscientização
	Criação de programas de educação em saúde em parceria com as secretarias de saúde	03 programas		03 programas	Palestra sobre DST/AIDS; Secretaria Municipal de Saúde (Carnaval, Avaliação Médica)

Objetivos Estratégicos	Ações Específicas	Meta Física			Resultado Alcançado e Dificuldades
		Prevista	Prazo (PDI 2009-2013)	Realizada 2010	
	e ação social				
Possibilitar a formação e qualificação da comunidade	Oferta de cursos de qualificação técnica, tecnológica e científica	10 cursos		10 cursos	FESTO - Ofertou 07 cursos para alunos e professores; Curso de Engenharia de Petróleo; Curso de AutoCAD; Prototipagem de Circuitos Impressos
Fomentar a criação de grupos artísticos, culturais e desportivos	Criação do núcleo de incentivo à cultura (NIC)	Fazer levantamento dos servidores e alunos interessados em compor o núcleo; Regulamentar o NIC do <i>campus</i>			Não foi possível realizar a ação. Número limitado de servidores. Reprogramar ação para 2011.
Fomentar a criação de grupos artísticos, culturais e desportivos	Criação de um grupo de teatro	Identificar habilidade e competências de artistas iniciantes; Realizar oficinas de debates, planejamento e produção de intervenções artísticas e teatrais para apresentação de espaços públicos de grande circulação de pessoas			Não foi possível realizar a ação. Número limitado de servidores. Reprogramar ação para 2011.

DEMANDA DE PESQUISA

Objetivos	Ações Específicas	Meta Física	Resultado
-----------	-------------------	-------------	-----------

Estratégicos		Prevista	Prazo (PDI 2009- 2013)	Realizada 2010	Alcançado e Dificuldades
Consolidar as atividades de pesquisa e iniciação científica nas áreas de atuação do <i>campus</i>	Apresentação de trabalhos produzidos pelos alunos nos encontros de iniciação científica	Viabilizar a apresentação de 20 trabalhos nos encontros de pesquisa de iniciação científica	Até dez/2013	Em andamento	Apresentação de trabalho na JIPE e em Campos dos Goitacazes - RJ; Reprogramar ação para 2011
	Criação de novos projetos de Pesquisa	02 projetos	Até dez/2013	-	Reprogramar ação para 2011. Coord. de Pesquisa e Extensão
	Criação de grupos de pesquisa no <i>campus</i> Cedro	Incentivar a criação do grupo de pesquisa que realize estudos acerca dos processos de educação de jovens e adultos	Até dez/2013	-	Os docentes do <i>campus</i> Cedro que trabalham no Proeja/FIC estão sendo estimulados a formarem um grupo de pesquisa, juntamente com monitores do projeto Reprogramar ação. Coord. de Pesquisa e Extensão
	Ampliação do número de bolsas de pesquisa no <i>campus</i> Cedro	03 bolsas	Até dez/2013	-	Reprogramar ação para 2011. Coord. de Pesquisa e Extensão

DEMANDA DE GESTÃO

Objetivos Estratégicos	Ações Específicas	Meta Física			Resultado Alcançado e Dificuldades
		Prevista	Prazo (PDI 2009- 2013)	Realizada 2010	
Desenvolver política de capacitação para servidores docentes e técnicos administrativos	Viabilização da participação de docentes em cursos de mestrado e doutorado	04 docentes	Até dez/2013	05 docentes	
	Viabilização da participação de técnicos administrativos em cursos de especialização e mestrado	05 técnicos	Até dez/2013	03 técnicos	
	Capacitação de docentes em cursos	05 docentes	Até dez/2013	05 docentes	

Objetivos Estratégicos	Ações Específicas	Meta Física			Resultado Alcançado e Dificuldades
		Prevista	Prazo (PDI 2009-2013)	Realizada 2010	
	e eventos de qualificação e requalificação				
	Capacitação de técnicos administrativos em cursos e eventos de qualificação e requalificação relacionados à função exercida	10 técnicos	Até dez/2013	10 técnicos	
Ampliar o quadro permanente de pessoal	Viabilização junto ao Governo Federal de realização de concurso público para os quadros de servidores técnicos administrativos nos níveis: SUPERIOR – contador, psicólogo, médico, enfermeiro, pedagogo, arquivista. MÉDIO – assistente em administração, técnico em enfermagem, técnico em higiene dental, técnico em informática, técnico em eletrotécnica, técnico em mecânica. FUNDAMENTAL – auxiliar de biblioteca, assistente de alunos	05 vagas	Até dez/2013	05 vagas	
Ampliar o quadro permanente de pessoal	Viabilização junto ao Governo Federal de realização de concurso público para os quadros de servidores docentes	11 vagas	Até dez/2013	11 vagas	10 Vagas MEC; 01 vaga JN; 01 vaga Maracanaú
Promover a modernização dos ambientes administrativos, laboratórios, salas	Climatização de todas as salas de aula de forma a propiciar aos docentes e discentes	13 salas	Até dez/2013	13 salas	Concluído

Objetivos Estratégicos	Ações Específicas	Meta Física			Resultado Alcançado e Dificuldades
		Prevista	Prazo (PDI 2009-2013)	Realizada 2010	
acadêmicas e acesso a portadores de necessidades especiais	um ambiente apropriado ao aprendizado				
	Reestruturação do laboratório de Comandos Elétricos	Adquirir equipamento	Até dez/2013	01 equipamento	
	Restauração do laboratório de Eletrônica	Adquirir equipamento	Até dez/2013	01 equipamento	
	Estruturação da rede de informática do <i>campus</i> de Cedro	Adquirir equipamento	Até dez/2011	01 equipamento	
	Realizar melhoria da programação visual de sinalização do <i>campus</i> de Cedro	Adquirir placas de sinalização	Até dez/2010	-	Reprogramar ação para 2011
Promover a melhoria do ambiente acadêmico	Criação do laboratório de avaliação física com espaços adequados e equipamentos específicos.	Definir espaços físicos e adquirir equipamento	Até dez/2013	-	Reprogramar ação
	Criação do laboratório em análise ambiental e segurança em eletricidade	Definir espaços físicos e adquirir equipamento	Até dez/2013	-	Reprogramar ação
	Criação do laboratório de automação industrial	Definir espaços físicos e adquirir equipamento	Até dez/2013	Definir espaços físicos e adquirir equipamento	Laboratório implantado (Projeto VITAE e contrapartida)
	Criação do laboratório de eletrônica digital	Definir espaços físicos e adquirir equipamento	Até dez/2013	Definir espaços físicos e adquirir equipamento	
Promover a melhoria do ambiente acadêmico	Criação do laboratório de acionamento de máquinas	Definir espaços físicos e adquirir equipamento	Até dez/2013	Definir espaços físicos e adquirir equipamento	

Objetivos Estratégicos	Ações Específicas	Meta Física			Resultado Alcançado e Dificuldades
		Prevista	Prazo (PDI 2009-2013)	Realizada 2010	
	Criação do laboratório de eletro-hidráulica e eletropneumática	Definir espaços físicos e adquirir equipamento	Até dez/2013	Definir espaços físicos e adquirir equipamento	
	Criação de um sistema de segurança interno e externo no IFCE – <i>campus</i> de Cedro	Adquirir biométrica instalação de câmeras e aquisição de catracas com leitura biométrica	Até dez/2012	-	Reprogramar ação. Não encontramos empresa qualificada na região
	Criação do restaurante Universitário	Realizar licitação para contratação de em empresa visando à realização do projeto. Realizar licitação para início da obra	Até dez/2010	-	Reprogramar ação para 2011. Iniciados os trabalhos de construção do novo ambiente, com previsão de 06 meses para conclusão.
Ampliar a frota do <i>campus</i> de veículos	Aquisição de 01 (um) ônibus com 42 (quarenta e dois) lugares, banheiro e ar-condicionado	Viabilizar a aquisição do ônibus	Até dez/2011	-	Reprogramar ação 2011.
	Aquisição de um veículo tipo caminhoneta com ar-condicionado	Viabilizar a aquisição do veículo	Até dez/2013	Viabilizar a aquisição do veículo	Adquirido veículo ranger
	Aquisição de um veículo tipo passeio	Viabilizar a aquisição do veículo	Até dez/2013	Viabilizar a aquisição do veículo	Adquirido veículo
Realizar reformas e construções, objetivando adequar e ampliar a área física do <i>campus</i>	Cobrir a quadra poliesportiva do <i>campus</i> , dentro das medidas oficiais	Concluir a cobertura. Reestruturar os espaços do seu entorno para atividades desportivas e culturais	Até dez/2013	Em conclusão	Empresa descumpru o contrato, principalmente quanto aos prazos

Fonte: PDI 2009-2013/PAA 2010

DEMANDA DE ENSINO

Objetivos Estratégicos	Ações Específicas	Meta Física			Resultado Alcançado e Dificuldades
		Prevista	Prazo (PDI 2009-2013)	Realizada 2010	
Criar e consolidar os cursos técnicos, tecnológicos e licenciaturas para posterior expansão	Implantação do Curso Técnico em Meio Ambiente	01 curso	Até jul/2010	01 curso	Ação realizada e em pleno funcionamento
	Implantação de curso do Programa Escola Técnica Aberta do Brasil E-TEC	<p>Analisar as condições de estrutura física e tecnológica para implantar o curso;</p> <p>Definir o curso a ser ofertado;</p> <p>Definir os pólos e quantidade de turmas;</p> <p>Elaboração do Projeto Pedagógico do curso;</p> <p>Seleção da equipe multidisciplinar;</p>	Até dez/2010	Em andamento	Ação parcialmente realizada, apresentando dificuldade na oferta dos cursos uma vez que procuramos apoio nas prefeituras, que optaram por cursos nos quais não tínhamos condições de oferta. Mas em andamento com nova proposta.
Criar e expandir a pós - graduação (<i>stricto sensu / lato sensu</i>)	Desenvolvimento do curso de Especialização em Educação Ambiental na Diversidade na modalidade semi-presencial	01 curso	Até dez/2010	01 curso	Ação realizada e em pleno funcionamento com término previsto para junho de 2011
Criar e consolidar programas de Inclusão Social	Criação de Núcleo de Inclusão Social	01 núcleo	Até dez/2010	01 núcleo	Ação realizada, mas conta com

Objetivos Estratégicos	Ações Específicas	Meta Física			Resultado Alcançado e Dificuldades
		Prevista	Prazo (PDI 2009-2013)	Realizada 2010	
					dificuldades pela profundidade do tema. Trataremos primeiro dos aspectos relacionados à acessibilidade física e posteriormente da pedagógica
Criar e ampliar cursos de acordo com as demandas da região e as ações programadas pelo Instituto Federal	Criação do Núcleo de Formação de Professores	01 núcleo	Até dez/2010	01 núcleo	Ação realizada e em pleno funcionamento sendo muito útil ao eixo de formação de professores
	Criação do Núcleo de Ensino a Distância (NEAD)	01 núcleo	Até dez/2010	01 núcleo	Ação realizada e em pleno funcionamento. Transformado em coordenação em atuação com dois projetos: Edital 15 - capacitação de servidores e especialização em educação ambiental
	Formatação e implantação de cursos técnicos para a Extensão de Caucaia, com vistas a preparar mão-de-obra para atender a demanda da siderúrgica e da refinaria	02 cursos	Até dez/2010	01 curso	Os cursos estão formatados e entrarão em funcionamento em 2011.2
Promover ações de apoio ao discente	Consolidação dos eventos socioeducacionais do <i>campus</i> : COMSOLiD, SETAPI, SEMANA DE QUÍMICA E MEIO AMBIENTE	03 eventos	Até dez/2010	03 eventos	Os eventos estão consolidados e acontecem anualmente do <i>campus</i> de Maracanaú fazendo parte do calendário escolar
	Implantação do Programa de Evasão Escolar, Reprovação e Multirrepetência	Pesquisa com estudantes com dificuldades de aprendizagem Identificação do perfil dos alunos	Até dez/2010	Pesquisa com estudantes com dificuldades de aprendizagem Identificação do perfil dos alunos	O projeto tem características de ações constantes uma vez que trata de temas relevantes e constantes no plano de metas. A grande dificuldade encontra-se na busca de

Objetivos Estratégicos	Ações Específicas	Meta Física			Resultado Alcançado e Dificuldades
		Prevista	Prazo (PDI 2009-2013)	Realizada 2010	
		evadidos do <i>campus</i> Maracanaú; Levantamento dos motivos da multirrepetência; Levantamento dos motivos das solicitações de trancamento de matrícula		evadidos do <i>campus</i> Maracanaú; Levantamento dos motivos da multirrepetência; Levantamento dos motivos das solicitações de trancamento de matrícula	informações da coordenação pedagógica que, algumas vezes não consegue o apoio necessário de alguns professores no decorrer do semestre bem como de alguns alunos também
Promover ações de apoio ao discente	Implantação da Merenda Escolar	Contratação de serviço de copeiragem e aquisição de gêneros alimentícios	Até ago/2010	Contratação de serviço de copeiragem e aquisição de gêneros alimentícios	Ação realizada e em pleno funcionamento
Continuidade das ações do Pró-Técnico	Pró-Técnico em Maracanaú	Seleção de alunos; Organização das turmas; Execução das aulas e avaliações	Até jun/2010	Seleção de alunos; Organização das turmas; Execução das aulas e avaliações	Ação realizada e concluída com sucesso
Implantação do Programa Escola e Comunidade	Encontro Escola e Comunidade	Mapeamento das Escolas Públicas de Maracanaú, Pacatuba e Maranguape; Reuniões com Coordenações de Curso, Coordenação Pedagógica, Estágio, Saúde para formatação da ação; Reunião com as Escolas	Até dez/2010	-	Ação não realizada ficando para ser realizada em outro momento, pois a equipe designada para tal foi deslocada para a ação da merenda escolar que atinge mais fortemente nossos alunos.

Objetivos Estratégicos	Ações Específicas	Meta Física			Resultado Alcançado e Dificuldades
		Prevista	Prazo (PDI 2009-2013)	Realizada 2010	
		Públicas de Maracanaú e Parceiros; Realização do Encontro Escola e Comunidade			

DEMANDA DE EXTENSÃO

Objetivos Estratégicos	Ações Específicas	Meta Física			Resultado Alcançado e Dificuldades
		Prevista	Prazo (PDI 2009-2013)	Realizada 2010	
Implantar programas para acompanhamento de egressos	Acompanhamento das ações em execução	Todos os egressos do <i>campus</i> de Maracanaú	Até dez/2010	Em andamento	Planejamento realizado. Aguardando liberação do orçamento para a execução das etapas que terão custo e aguardando o início do semestre letivo para a execução das etapas sem custo associado
Implantar ações de extensão no <i>campus</i>	Implantação do programa “Corredores Digitais”	01 programa	Até dez/2010	01 programa	Programa implantado e em funcionamento
	Submissão do projeto “2º tempo”	01 projeto	Até dez/2010	01 projeto	Projeto submetido e aprovado pelo MEC. A licitação da piscina encontra-se em etapa de formulação e o início do programa está condicionado ao término das obras do ginásio
Implementar política de relacionamento com	Implantar programa “Empresa cidadã”	10 visitas	Até dez/2010	04 visitas	Projeto elaborado e lançado. Aguardando liberação do

Objetivos Estratégicos	Ações Específicas	Meta Física			Resultado Alcançado e Dificuldades
		Prevista	Prazo (PDI 2009-2013)	Realizada 2010	
as empresas do distrito Industrial					orçamento para a execução das etapas que terão custo e aguardando o início do semestre letivo para a execução das etapas sem custo associado
Apoiar os eventos planejados pelas coordenações de área	Dar suporte à realização dos eventos	03 eventos	Até dez/2010	100%	Dentro de sua estrutura a coordenação de extensão deu suporte à realização dos eventos do <i>campus</i> Maracanaú

DEMANDA DE PESQUISA
(NÃO HOUVE AÇÕES DE PESQUISA NO PAA 2010)

DEMANDA DE GESTÃO

Objetivos Estratégicos	Ações Específicas	Meta Física			Resultado Alcançado e Dificuldades
		Prevista	Prazo (PDI 2009-2013)	Realizada 2010	
Realizar reformas e construções, objetivando adequar e ampliar a área física do <i>campus</i>	Construção do restaurante universitário	Em 2010 Contratação dos projetos	Até dez/2013	Em 2010 Contratação dos projetos	Formalização de Ata de Registro de Preço para contratação em 2011
	Reestruturação da rede de comunicação e dados	Em 2010 Levantamento da demanda	Até dez/2010	Em andamento	Falta definição, efetiva, das ações por parte do Núcleo de Tecnologia da Informação
	Ampliação do link	Aquisição de equipamentos	Até dez/2010	Em	Falta definição, efetiva, das ações por

Objetivos Estratégicos	Ações Específicas	Meta Física			Resultado Alcançado e Dificuldades
		Prevista	Prazo (PDI 2009-2013)	Realizada 2010	
	de internet	e contratação de serviço especializado		andamento	parte do Núcleo de Tecnologia da Informação
	Implantação de serviços de gerenciamento de rede	Aquisição de equipamentos e contratação de serviço especializado	Até dez/2010	Em andamento	Falta definição, efetiva, das ações por parte do Núcleo de Tecnologia da Informação
	Adaptação de ambiente para sala de vídeoconferência	01 sala	Até jun/2010	-	Definição do ambiente
	Mudança e expansão do bicicletário	03 bicicletários	Até dez/2010	100%	Contratação de serviço através de pregão eletrônico
	Urbanização do sistema viário do <i>campus</i> Maracanaú	Em 2010 Contratação dos projetos e execução da 1ª etapa	Até dez/2010	Em andamento	Em 2010 houve contratação dos projetos. Em 2011 será executada a obra.
	Construção da 1ª fase do <i>campus</i> avançado de Caucaia	01 <i>campus</i>	Até dez/2010	01 <i>campus</i>	Construção das 02 etapas (bloco e quadra coberta)
	Expansão dos ramais telefônicos	12	Até dez/2010	12	Aquisição de nova central telefônica
	Construção de anexo para oficina Mecânica	Em 2010 Contratação dos projetos	Até dez/2010	Em 2010 Contratação dos projetos	Formalização de Ata de Registro de Preço para contratação em 2011
	Construção da 1ª etapa do bloco da Telemática	Em 2010 Contratação dos projetos e execução da 1ª etapa (Recurso garantido pelo Plano de Metas)	Até dez/2011	Em andamento	Em 2010 houve contratação dos projetos. Em 2011 será executada a obra
	Construção de anexo para a área de Química, Meio Ambiente e Indústria	02 blocos	Até dez/2013	02 blocos	Bloco da química e meio ambiente já construído. Bloco da indústria em fase de conclusão
Realizar reformas e construções, objetivando adequar	Instalação de elevadores destinados às	02 elevadores	Até dez/2010	02 elevadores	Licitados em 2009 por SRP e adquiridos em 2010.

Objetivos Estratégicos	Ações Específicas	Meta Física			Resultado Alcançado e Dificuldades
		Prevista	Prazo (PDI 2009-2013)	Realizada 2010	
e ampliar a área física do <i>campus</i>	peças com deficiência física				
	Construção do parque poliesportivo	Em 2010 Confecção dos projetos e início da execução das obras	Até dez/2013	Em andamento	Aprovação do projeto 2º tempo. Construção da piscina semi-olímpica em 2011 (obra já licitada)
Descentralizar a administração do <i>campus</i>	Criação e implantação de um sistema de gestão orçamentária e financeira	Em 2010 será definida equipe de trabalho e início das atividades	Até jun/2010	-	No aguardo de ação coordenada da DGTI
Implantar o Núcleo Avançado de Caucaia-Ce	Construção do ginásio poliesportivo	01 ginásio	Até jun/2010	01 ginásio	Obra em fase de finalização

Fonte: PDI 2009-2013/PAA 2010

CAMPUS DE IGUATU - DEMANDA DE ENSINO, EXTENSÃO, PESQUISA E GESTÃO

DEMANDA DE ENSINO

Objetivos Estratégicos	Ações Específicas	Meta Física			Resultado Alcançado e Dificuldades
		Prevista	Prazo (PDI 2009-2013)	Realizada 2010	
Criar e consolidar os cursos técnicos, tecnológicos e licenciaturas para posterior expansão	Implantação do Curso de Serviço Social	01 curso	Até dez/2010	01 curso	Implantado
	Implantação do Curso Técnico em Nutrição e Dietética	01 curso	Até dez/2011	01 curso	Implantado
Implantar novos laboratórios e reestruturar os já existentes	Implantação de laboratório de microbiologia	01 laboratório	Até dez/2010	01 laboratório	Implantado
Criar e expandir a pós - graduação (<i>stricto sensu / lato sensu</i>)	Implantação de mestrado interinstitucional – MINTER em conjunto com o	01		-	Não

Objetivos Estratégicos	Ações Específicas	Meta Física			Resultado Alcançado e Dificuldades
		Prevista	Prazo (PDI 2009-2013)	Realizada 2010	
	<i>campus</i> de Cedro				
	Implantação da Especialização em Zootecnia - produção animal	01 curso	Até dez/2010	Em andamento	Não. Foi feita a Avaliação de Mercado e o Projeto, mas não houve tempo hábil para concluir a implantação
Criar e expandir a pós - graduação (<i>stricto sensu / lato sensu</i>)	Implantação do Curso de Licenciatura em Educação Profissional para Graduado	01 curso	Até dez/2010	01 curso	Implantado. O projeto está sendo reelaborado para posterior envio ao Conselho
Expandir a oferta de cursos do Programa de Educação e Jovens e Adultos PROEJA/Formação Inicial e Continuada – FIC	Formação Inicial e Continuada	20 cursos	Até dez/2010	20 cursos	Implantado. Exemplo: Informática para a 3ª idade no Jardim Oasis
	Implantação do curso de Técnico em Agroindústria	03 turmas	Até dez/2010	03 turmas	Implantado
Expandir a oferta de cursos do Programa de Educação e Jovens e Adultos PROEJA	Técnico em Informática	03 turmas	Até dez/2010	03 turmas	Ok
	Implantação do curso de Técnico em Agropecuária	03 turmas	Até dez/2010	03 turmas	Implantado
Expandir a oferta de cursos do ensino a distância – EAD	Técnico em Informática	01 curso	Até dez/2010	01 curso	Não, visto que ainda está sendo criado o Núcleo da EAD. Já está sendo realizado o treinamento
	Técnico em Cooperativismo	01 curso	Até dez/2010	01 curso	Não, visto que ainda está sendo criado o Núcleo da EAD. Já está sendo realizado o treinamento
Melhorar os índices de Permanência e conclusão do	Levantamento dos motivos das solicitações de	Implantação do Programa de Evasão Escolar,	Até dez/2010	Em andamento	Em fase de implantação

Objetivos Estratégicos	Ações Específicas	Meta Física			Resultado Alcançado e Dificuldades
		Prevista	Prazo (PDI 2009-2013)	Realizada 2010	
educando	trancamento de matrícula; realização de pesquisas: dificuldades de aprendizagem; Identificação do perfil dos alunos evadidos do <i>campus</i> ; Acompanhamento da situação das turmas/semestre/disciplinas; levantamento dos motivos da repetência	Reprovação e Repetência			
Ampliar o acervo bibliográfico	Aquisição de 250 livros	Levantamento de necessidades; encaminhamento para licitação	Até dez/2010	Levantamento de necessidades; encaminhamento para licitação	OK. Aquisição de 1558 livros, através de doações, compra (Licitação) do ano passado e deste ano
Apoiar as visitas técnicas	Realização de 40 visitas técnicas	Levantamento de demandas; Reunião com os coordenadores de cursos	Até dez/2010	Levantamento de demandas; Reunião com os coordenadores de cursos	Ok. Foram realizadas 64 visitas
Ampliar a possibilidade de pesquisa bibliográfica	Assinatura de 05 periódicos	Levantamento de demandas por área do conhecimento Encaminhamento para dispensa	Até dez/2010	-	NÃO. Devido à implantação de novos cursos, as assinaturas foram adiadas para o próximo ano. Bem como devido ao Portal de Periódicos (CAPES), que diminuiu a necessidade de assinaturas

DEMANDA DE EXTENSÃO

Objetivos	Ações Específicas	Meta Física	Resultado
-----------	-------------------	-------------	-----------

Estratégicos		Prevista	Prazo (PDI 2009- 2013)	Realizada 2010	Alcançado e Dificuldades
Desenvolver política de capacitação para comunidades rurais, produtores e empresários ligados ao setor agropecuário	Implantação de cursos de nível básico com vistas ao atendimento às demandas locais e regionais	40 cursos	Até dez/2013	-	Não, tais cursos encontram-se no mesmo rol do FIC
	Apoio a atividades de transferência de tecnologia produzidas por docentes e técnicos administrativos	10 projetos	Até dez/2013	Em andamento	Em parte. Foram apoiados 04 projetos. A meta não foi atingida devido, entre outros motivos, a transferência de alguns servidores responsáveis
	Apoio a organização de feiras e eventos ligados à área agroindustrial e agropecuária	05 eventos	Até dez/2013	05 eventos	OK. Expoiguatu, Expoleite, EDUCITRA, Semana da Agroindústria, Semana da Caatinga, etc.
Desenvolver política de capacitação para comunidades rurais, produtores e empresários ligados ao setor agropecuário	Elaboração de cartilhas e manuais destinados à formação básica de produtores rurais	05 cartilhas e/ou manuais	Até dez/2013	-	Não foi apresentada proposta.
	Realização de parcerias para estágios, empregos e projetos	20	Até dez/2013	20	Ok. Exemplo: EMBRAPA, UFERSA (Mossoró), Cactus (Santa Quitéria), Caritas Diocesana (Fortaleza), Cantos do Salgado (Icó), etc:
	Implantação da incubadora tecnológica	01 incubadora	Até dez/2013	01 incubadora	Ok. Informática – Unidade I (Areias).
	Apoio a projetos de incentivo à criação de empresas juniores	02 projetos	Até dez/2013	Em andamento	Em parte. Apenas 01 projeto (TOPOGEO).

DEMANDA DE PESQUISA

Objetivos	Ações Específicas	Meta Física	Resultado
------------------	--------------------------	--------------------	------------------

Estratégicos		Prevista	Prazo (PDI 2009- 2013)	Realizada 2010	Alcançado e Dificuldades
Desenvolver política de capacitação para servidores docentes e técnicos administrativos	Criação de programa de bolsas de iniciação científica	05 bolsas	Até dez/2013	05 bolsas	Ok
	Apoio a projetos de pesquisa realizados por docentes e técnicos administrativos no âmbito <i>campus</i> de Iguatu voltados para o desenvolvimento local e regional	Apoio a 05 projetos de iniciação científica	Até dez/2013	Apoio a 05 projetos de iniciação científica	Ok
	Fortalecimento dos grupos de pesquisa; Registro dos grupos	Criação de 05 grupos de pesquisa	Até dez/2010	Em conclusão	Foram criados 04 grupos. A meta não foi atingida totalmente devido à falta de identificação de áreas para a execução da ação

DEMANDA DE GESTÃO

Objetivos Estratégicos	Ações Específicas	Meta Física			Resultado Alcançado e Dificuldades
		Prevista	Prazo (PDI 2009- 2013)	Realizada 2010	
Desenvolver política de capacitação para servidores docentes e técnicos administrativos	Viabilização da participação de docentes em cursos de mestrado e doutorado	20 docentes	Até dez/2010	20 docentes	Ok. Foram viabilizadas 27 participações (17 doutorados e 10 mestrados). Sendo que no presente ano foram iniciados 06 mestrados e 04

Objetivos Estratégicos	Ações Específicas	Meta Física			Resultado Alcançado e Dificuldades
		Prevista	Prazo (PDI 2009-2013)	Realizada 2010	
					doutorados
	Viabilização da participação de técnicos administrativos em cursos de mestrado e doutorado	20 técnicos administrativos	Até dez/2010	Em andamento	Objetivo não atingido, visto que não houve demanda. Foram viabilizadas 04 participações em mestrado. Sendo que apenas 01 teve início este ano
	Implantação/manutenção de programa de desenvolvimento de pessoal	110 servidores	Até dez/2010	110 servidores	OK. Todos os servidores do <i>campus</i> foram beneficiados através de vários Programas, destacando-se entre eles o Programa Qualidade de Vida, o qual foi implantado este ano e vem desenvolvendo várias ações
	Capacitação de docentes e técnicos administrativos em cursos e eventos de qualificação e requalificação	110 servidores	Até dez/2010	110 servidores	Ok
	Apoio à participação de servidores técnico-administrativos em cursos graduação	35 técnicos administrativos	Até dez/2010	Em andamento	Em parte. Ocorreram 18 participações. Está sendo implantado um curso de Graduação para contemplar mais 19 servidores que não possuem graduação
Realizar reformas e construções, objetivando adequar e ampliar a área	Reforma das redes elétricas, hidráulicas e sanitárias	01 reforma geral	Até dez/2013	Em andamento	Em parte. <u>Rede Elétrica:</u> nenhuma empresa

Objetivos Estratégicos	Ações Específicas	Meta Física			Resultado Alcançado e Dificuldades
		Prevista	Prazo (PDI 2009-2013)	Realizada 2010	
física do <i>campus</i>	(esgotamento)				apresentou orçamento de projeto; <u>Hidráulica e Sanitária</u> : Fossas encontram-se em construção, entretanto surgiram novas demandas e problemas a serem solucionados
	Implantação de estrutura para tratamento de efluentes	02 sistemas	Até dez/2013	-	Não houve tempo hábil para o Engenheiro elaborar o projeto este ano
	Ampliação da Secretaria Escolar, para a construção de nova sala	Elaboração do projeto arquitetônico; Licitação da obra	Até dez/2010	Em andamento	Em Parte Elaboração do Projeto: OK Licitação da Obra: ainda não foi realizada
	Melhoria do espaço físico da Biblioteca da unidade Areias	Elaboração do projeto arquitetônico; Licitação da obra	Até dez/2010	Elaboração do projeto arquitetônico; Licitação da obra	OK. Processo em Licitação
	Implantação de sistemas de irrigação automatizados	05 sistemas	Até dez/2013	04 sistemas	Em parte. Projeto de 04 culturas encontra-se pronto e funcionando desde o ano passado. O outro projeto está em fase de Elaboração
	Construção de infraestrutura de apoio aos setores produtivos (avicultura, suinocultura, bovinocultura, apicultura, coturnicultura, cunicultura, fruticultura, olericultura, rizicultura e culturas de ciclo	03 ambientes	Até dez/2013	Em andamento	Em parte. <u>Avicultura</u> : em fase de Licitação. <u>Suinocultura</u> : Projeto elaborado. Falta Recurso. <u>Bovinocultura</u> : não houve procura por parte dos servidores responsáveis junto ao Departamento de Administração e Planejamento

Objetivos Estratégicos	Ações Específicas	Meta Física			Resultado Alcançado e Dificuldades
		Prevista	Prazo (PDI 2009-2013)	Realizada 2010	
	curto (grãos))				
Realizar reformas e construções, objetivando adequar e ampliar a área física do <i>campus</i>	Desenvolvimento de projeto de urbanização nas unidades Areias e Cajazeiras	Elaboração de projetos que visem à melhoria da comunicação visual das unidades; Aplicação	Até dez/2013	Em andamento	Em parte. Projeto elaborado e encontra-se em Fortaleza para aprovação do Plano de Trabalho
	Implantação das Áreas Experimentais de Agricultura e Zootecnia (02 áreas)	Delimitação das áreas; Suprir com material e ferramentas	Até dez/2010	Em andamento	Em parte. <u>Agricultura:</u> Delimitação da área foi realizada; Projeto elaborado; Sementes adquiridas; Cercas em Construção; Em fase de aquisição do sistema de irrigação. <u>Zootecnia:</u> Não apareceu demanda da área docente
	Implantação dos 04 laboratórios de ciências (física, matemática, biologia e química).	Elaboração dos projetos; Licitação das obras	Até dez/2010	Em andamento	Em parte. <u>Laboratório de Biologia e Química:</u> Fase de Licitação <u>Laboratório de Física e Matemática:</u> Falta Orçamento
	Implantação dos 02 laboratórios de microbiologia e bromatologia	Elaboração dos projetos; Licitação das obras	Até dez/2010	Elaboração dos projetos; Licitação das obras	Implantado
	Implantação de 02 laboratórios de informática	Elaboração dos projetos; Aquisição de equipamentos; Licitação da obra e equipamentos	Até dez/2010	Elaboração dos projetos; Aquisição de equipamentos; Licitação da obra e equipamentos	Implantado
	Aquisição de equipamentos para a reprografia na quantidade 06	Levantamento de demandas; Aquisição de equipamentos	Até dez/2010	Em andamento	Em parte. Levantamento foi realizado, porém a aquisição não foi concluída devido a ocorrência de problemas no Processo de Licitação
	Automatização e informatização dos setores de produção, unidades Cajazeiras- 02	Levantamento de necessidades; Elaboração dos	Até dez/2013	Em andamento	Em parte. Foi realizado apenas o Levantamento de necessidades. Falta a elaboração dos

Objetivos Estratégicos	Ações Específicas	Meta Física			Resultado Alcançado e Dificuldades
		Prevista	Prazo (PDI 2009-2013)	Realizada 2010	
	setores	softwares			softwares, os quais não foram providenciados devido à ocorrência de outras prioridades.
Realizar reformas e construções, objetivando adequar e ampliar a área física do <i>campus</i>	Ampliação e reforma do laboratório de análise de solo, água e tecido vegetal	Levantamento de necessidades; Elaboração do projeto; Licitação das obras	Até dez/2010	Levantamento de necessidades; Elaboração do projeto; Licitação das obras	OK Encontra-se em construção
	Construção de sala para videoconferência e aquisição de equipamentos - 02 salas	Elaboração dos projetos; Aquisição de equipamentos; Licitação das obras	Até dez/2010	Elaboração dos projetos; Aquisição de equipamentos; Licitação das obras	Ok
	Aquisição de 06 bebedouros industriais para atendimento aos alunos	Levantamento de demandas; Aquisição dos equipamentos	Até dez/2010	Levantamento de demandas; Aquisição dos equipamentos	Ok
	Reforma do prédio do antigo semi-internato masculino e feminino para alocação da sala de TV e artes	01 reforma	Até dez/2010	-	Não. Falta Projeto e orçamento
	Construção de banheiros na Unidade II - Cajazeiras	04 banheiros	Até dez/2010	Em andamento	Em parte. Foi realizado apenas o Levantamento de necessidades. Falta a elaboração dos softwares, os quais não foram providenciados devido à ocorrência de outras prioridades
	Urbanização de área do internato masculino na Unidade II - Cajazeiras	01 urbanização	Até dez/2010	Em andamento	Em parte. Foi realizado apenas o Levantamento de necessidades. Falta a elaboração dos softwares, os quais não foram

Objetivos Estratégicos	Ações Específicas	Meta Física			Resultado Alcançado e Dificuldades
		Prevista	Prazo (PDI 2009-2013)	Realizada 2010	
					providenciados devido à ocorrência de outras prioridades
	Construção de fossas sépticas para os alojamentos masculinos (com sumidouro)	03 fossas sépticas	Até dez/2010	03 fossas sépticas	Ok
Modernizar as ações administrativas	Implantação da nova estrutura organizacional	01	Até dez/2013	01	Ok
	Informatização de todos os setores administrativos e de apoio	01 sistema integrado	Até dez/2013	Em andamento	Em parte. Foram disponibilizados computadores e acesso à internet para todos os setores, além da migração para o sistema operacional LINUX, o que facilitará a implantação do sistema integrado
	Atualização da pagina do <i>campus</i> Iguatu na internet	Constituição de equipe de servidores da área de jornalismo e STI para elaboração da página	Até dez/2010	Constituição de equipe de servidores da área de jornalismo e STI para elaboração da pagina	Ok
	Ampliação do link Internet (RNP)	Triplicar o link	Até dez/2013	Em andamento	Em parte. O link foi duplicado
	Ampliação de acesso à rede sem fio (wireless) – toda a área pedagógica	Estudo da necessidade; Aquisição de equipamentos	Até dez/2010	Estudo da necessidade; Aquisição de equipamentos	Ok
	Implantação de sistema de vigilância eletrônica	01 sistema	Até dez/2013	-	NÃO. Falta projeto adequado
	Aquisição de mobiliário e equipamento para o campus Iguatu – alojamentos	Adequação de instrumentos existentes para composição da banda musical	10 instrumentos	Até dez/2010	05 instrumentos
Aquisição de móveis para a sala de TV		50 móveis	Até dez/2010	-	Não, pois será necessário primeiramente

Objetivos Estratégicos	Ações Específicas	Meta Física			Resultado Alcançado e Dificuldades
		Prevista	Prazo (PDI 2009-2013)	Realizada 2010	
					adequar o prédio
	Aquisição de equipamentos para a sala de TV	03 equipamentos	Até dez/2010	02 equipamentos	Em parte: Foram adquiridos 02 novos equipamentos (Antena Parabólica e receptor)
	Aquisição de material esportivo	800 materiais	Até dez/2010	800 materiais	Ok

Fonte: PDI 2009-2013/PAA 2010

CAMPUS DE CRATO - DEMANDA DE ENSINO, EXTENSÃO, PESQUISA E GESTÃO

DEMANDA DE ENSINO

Objetivos Estratégicos	Ações Específicas	Meta Física			Resultado Alcançado e Dificuldades
		Prevista	Prazo (PDI 2009-2013)	Realizada 2010	
Criar e consolidar os cursos técnicos, tecnológicos e licenciaturas para posterior expansão	Criação e implantação de cursos superiores de Sistemas de Informação e Zootécnica	02 cursos	Até fev/2010	02 cursos	Resultado alcançado em 100% tem uma turma de cada curso funcionando
Implantar novos laboratórios e reestruturar os já existentes	Implantação de laboratórios de ensino para as seguintes disciplinas: Física, Química, Topografia, Entomologia	Elaboração dos projetos de bancadas; aquisição de equipamentos e reagentes	Até dez/2010	-	Resultado não alcançado, pois, o ambiente físico está com final de execução em dezembro, o que impossibilitou a execução das demais ações
	Implantação de laboratórios de ensino para aulas de Informática	Aquisição de computadores, estabilizadores e programas compatíveis	Até dez/2010	Em andamento	Resultado alcançado parcialmente, ambiente físico concluído, sendo ainda necessária a aquisição dos componentes
	Reestruturação de mobiliário e atualização de computadores dos laboratórios de informática	Preparação de processo licitatório	Até dez/2010	Em andamento	Material para confecção do mobiliário foi realizado, restando a confecção dos mesmos para os 03

Objetivos Estratégicos	Ações Específicas	Meta Física			Resultado Alcançado e Dificuldades
		Prevista	Prazo (PDI 2009-2013)	Realizada 2010	
					laboratórios
	Reestruturação e reaparelhamento do laboratório de biologia	Especificação e aquisição de equipamentos e insumos	Até dez/2010	Em andamento	Resultado alcançado parcialmente, ambiente físico concluso, sendo ainda necessária a aquisição dos componentes
Melhorar a assistência ao aluno	Capacitação de docentes e técnicos para o atendimento a alunos especiais	02 cursos	Até dez/2010	02 cursos	Meta realizada com a oferta de 02 oficinas de treinamento em Libras e BRAILE
	Contato com o poder público local com vistas à implantação de uma linha de transporte urbano para o IFCE-campus de Crato, inclusive no horário noturno	01 linha	Até fev/2010	01 linha	Contato realizado com empresa detentora da concessão da linha e implantação bastante promissora.

DEMANDA DE EXTENSÃO

Objetivos Estratégicos	Ações Específicas	Meta Física			Resultado Alcançado e Dificuldades
		Prevista	Prazo (PDI 2009-2013)	Realizada 2010	
Criar uma agenda anual de eventos, oficinas e minicursos	Manutenção dos eventos atuais e criação de, pelo menos, mais dois	02 eventos	De 2010 a 2013	02 eventos	Meta alcançada em 100%. (realizado o encontro de Egressos, Semana do servidor, Olimpíada de programação, I instal)
Fortalecer as relações interinstitucionais	Realizar parcerias para estágio, emprego e projetos	03 parcerias	De 2010 a 2013	03 parcerias	Meta alcançada em 100%. Parceria de estágio e emprego com a HIDROHORTA, NUTRIAGRO, AGROSSYSTEM COMÉRCIO E PRODUTOS AGRÍCOLAS
	Criação de um birô de projetos de	03 projetos	De 2010 a 2013	03 projetos	Meta alcançada em 100%.

Objetivos Estratégicos	Ações Específicas	Meta Física			Resultado Alcançado e Dificuldades
		Prevista	Prazo (PDI 2009-2013)	Realizada 2010	
	extensão, para monitorar editais e programas de seleção				Acompanhamento de editais lançados pela FUNCAP e PRPI (IFCE)
	Informatização do setor de extensão, pesquisa e pós-graduação	Disponibilização de computadores e sistema para internet	Até dez/2010	Em andamento	Meta alcançada parcialmente. Foi realizada a licitação para fornecimento de cabeamento ótico para toda estrutura do <i>Campus</i>
	Realização de convênios com instituições públicas e privadas	04 convênios anuais	De 2010 a 2013	04 convênios anuais	Convênio com o Arajara Parque (atividade de coleta e reciclagem de resíduos sólidos); associação dos apicultores de Assaré; Associação jardinese de Apicultura; Centro de zoonoses do Crato; Embrapa gado de Leite

DEMANDA DE PESQUISA

Objetivos Estratégicos	Ações Específicas	Meta Física			Resultado Alcançado e Dificuldades
		Prevista	Prazo (PDI 2009-2013)	Realizada 2010	
Organizar e modernizar a gestão e captação de recursos financeiros	Implantação do departamento de pesquisa e pós-graduação	Disponibilizar um ambiente, equipamentos e servidores	Até dez/2010	Em andamento	Implantado a Coordenação de Pesquisa. Não se tem Cursos de Pós-Graduação
	Informatização do departamento de pesquisa e pós-graduação	Disponibilizar computadores e sistema de internet	Até dez/2010	Disponibilizar computadores e sistema de internet	Disponibilização de recursos de informática para a Coordenadoria
	Criação de um birô de projetos para captação de recursos	Elaboração de projetos	Até dez/2010	Elaboração de projetos	Criada a Coordenadoria de Projetos (Projeto de construção de aprisco de ovinos e caprinos enviado ao BNB)

Objetivos Estratégicos	Ações Específicas	Meta Física			Resultado Alcançado e Dificuldades
		Prevista	Prazo (PDI 2009-2013)	Realizada 2010	
	Incentivo à criação de núcleos de pesquisa	05 núcleos	De 2010 a 2013	01 núcleo	Criação do NEPA (Núcleo de Estudos e Pesquisa em Estatística Aplicada). O núcleo está em processo de consolidação
	Implantar o programa de bolsas de Iniciação Científica	55 bolsas	De 2010 a 2013	55 bolsas	As bolsas foram concedidas por editais lançados pela FUNCAP e PRPI (IFCE)
	Implantar o programa interno de Iniciação Científica		De 2010 a 2013		O edital já está concluído e aguarda parecer da PROJUR para ser concretizado em 2011. A edital oferta 10 bolsas de IC Jr e 05 bolsas de IC
	Eventos e cursos promovidos pela Coordenação de Pesquisa	04	De 2010 a 2013	06	Foram ofertados 03 cursos para os docentes: 02 sobre a Construção do Projeto de Pesquisa e 01 Desmistificando o <i>Lattes</i> . Organização do I Workshop: A importância da pesquisa para o desenvolvimento de Pesquisas

DEMANDA DE GESTÃO

Objetivos Estratégicos	Ações Específicas	Meta Física			Resultado Alcançado e Dificuldades
		Prevista	Prazo (PDI 2009-2013)	Realizada 2010	
Realizar reformas e construções, objetivando adequar e ampliar a área física do <i>campus</i>	Construir Laboratórios de Ensino	Elaboração de projeto, construção do ambiente físico e aquisição de material laboratorial	Até dez/2010	-	Meta não alcançada. O prédio de locação destes ambientes foi entregue em dezembro, sendo que a partir deste momento que serão realizados os projetos, para em seguida

Objetivos Estratégicos	Ações Específicas	Meta Física			Resultado Alcançado e Dificuldades
		Prevista	Prazo (PDI 2009-2013)	Realizada 2010	
					proceder à aquisição dos equipamentos
Modernizar as ações administrativas	Implantação da nova estrutura organizacional	Reorganização de funções e estruturação de novos setores	Até jul/2010	Reorganização de funções e estruturação de novos setores	Nova estrutura organizacional já implantada.
	Informatização de todos os setores administrativos e de apoio	Reorganização de funções e estruturação de novos setores	Até dez/2010	Em andamento	Todos os setores estão informatizados, porém não em sistemas modulares
	Reestruturação do SPD	Mudança de ambiente, aquisição de novos equipamentos	Até dez/2010	Mudança de ambiente, aquisição de novos equipamentos	Reestruturação concretizada com a mudança de ambiente e a aquisição de novos equipamentos, tipo servidor e computadores
	Reestruturação da rede de computadores do IFCE - campus de Crato	Elaboração de projeto, contratação de empresa especializada e aquisição de equipamentos	Até dez/2010	Em andamento	Meta alcançada parcialmente, com elaboração de projeto e contratação de firma especializada.
	Ampliação do link Internet (RNP)	Solicitação de ampliação junto a RNP e operadora responsável	Até dez/2010	Solicitação de ampliação junto a RNP e operadora responsável	Solicitação realizada, esperando a operacionalização por parte da Embratel.
	Implantação de sistema de vigilância eletrônica	Elaboração de projeto	Até dez/2010	Em andamento	Elaboração de o projeto iniciada, faltando apreciação e aprovação para proceder às fases seguintes
	Reformulação do portal institucional, inserindo serviços <i>on-line</i> para uso da comunidade	Mudança de portal e inserção de serviços <i>on-line</i>	Até dez/2010	Mudança de portal e inserção de serviços <i>on-line</i>	Reformulação concretizada (processo de inscrição para concurso e seleção)
Modernizar as ações administrativas	Implantação de setor de protocolo	Seleção e estruturação de um ambiente	Até jul/2010	Em andamento	Funcionando momentaneamente no Dep. de Recursos

Objetivos Estratégicos	Ações Específicas	Meta Física			Resultado Alcançado e Dificuldades
		Prevista	Prazo (PDI 2009-2013)	Realizada 2010	
		físico e aquisição de equipamentos			Humanos.
	Reestruturar os setores administrativos de acordo com o novo organograma	Criação dos ambientes físicos e atribuição de responsáveis aos setores	Até dez/2010	Em andamento	Novo organograma em funcionamento, faltando recurso humano para algumas funções.
Melhorar a qualidade da gestão de pessoas	Manutenção e ampliação do programa de capacitação <i>stricto sensu</i> para professores e técnicos	01 mestrado e 01 doutorado	De 2010 a 2013	01 mestrado e 01 doutorado	Mantido o programa, atualmente com 05 (cinco) servidores realizando Doutorado e 08 (oito) servidores realizando Mestrado.
	Implantação de um programa de capacitação para técnicos administrativos baseado na gestão por competências	01 programa	De 2010 a 2013	01 programa	Realizada capacitação em nível de especialização para 26 servidores.
	Implantação de uma política permanente de desenvolvimento humano	01 implantação	De 2010 a 2013	01 implantação	Implantado o Programa Qualidade de Vida do Servidor, com várias oficinas e palestras.
	Criação de um ambiente de convivência para servidores e professores a ser usado nos horários de folga	Disponibilização de um ambiente físico e aquisição de mobiliários e equipamentos	Até dez/2010	Em andamento	Meta alcançada parcialmente com a disponibilização do ambiente físico
	Ampliação e reforma do bloco de salas de aula	Aumentar em mais 12 salas de aula e reformar outras 12	Até dez/2010	Aumentar em mais 12 salas de aula e reformar outras 12	Meta alcançada em 100%
	Calçamento de pedra tosca por paralelepípedos	Pavimentação com troca da pedra tosca por paralelepípedo	Até dez/2010	Em andamento	Meta alcançada em 60%

Objetivos Estratégicos	Ações Específicas	Meta Física			Resultado Alcançado e Dificuldades
		Prevista	Prazo (PDI 2009-2013)	Realizada 2010	
	Término do prédio da biblioteca	Elaboração de um novo projeto, licitação e execução	Até dez/2010	Em conclusão	Meta alcançada em 95%
Melhorar a qualidade da gestão de pessoas	Ampliação de rede elétrica e de fibra ótica	Elaboração de projeto e licitação	Até dez/2010	Elaboração de projeto e licitação	Projetos e licitação executados
	Aquisição de um veículo ônibus para Umirim	Projeto e Aquisição	Até dez/2010	Projeto e Aquisição	Meta alcançada em 100%

Fonte: PDI 2009-2013/PAA 2010

CAMPUS DE ACARAÚ

(As ações realizadas no ano de 2010 não fizeram parte do PAA)

CAMPUS DE CANINDÉ - DEMANDA DE ENSINO, EXTENSÃO, PESQUISA E GESTÃO

DEMANDA DE ENSINO

Objetivos Estratégicos	Ações Específicas	Meta Física			Resultado Alcançado e Dificuldades
		Prevista	Prazo (PDI 2009-2013)	Realizada 2010	
Criar e consolidar os cursos técnicos, tecnológicos e licenciaturas para posterior expansão	Implantação do Curso Técnico Integrado em Eventos	01 curso	Até dez/2010	01 curso	<i>Ad Referendum</i>
	Implantação do Curso de Licenciatura em Educação Física	01 curso	Até dez/2010	01 curso	<i>Ad Referendum</i>
	Implantação do Curso de Tecnologia em Redes de Computadores	01 curso	Até dez/2010	01 curso	<i>Ad Referendum</i>
	Implantação do Curso de Tecnologia em	01 curso	Até dez/2010	01 curso	<i>Ad Referendum</i>

Objetivos Estratégicos	Ações Específicas	Meta Física			Resultado Alcançado e Dificuldades
		Prevista	Prazo (PDI 2009-2013)	Realizada 2010	
	Gestão do Turismo				
Planejamento e implantação da Biblioteca	Implantação da Biblioteca do Instituto Federal do Ceará – <i>campus</i> de Canindé	Elaboração e execução do projeto para o funcionamento da biblioteca	Até dez/2010	Elaboração e execução do projeto para o funcionamento o da biblioteca	Os pedidos estão em processo de licitação
	Aquisição de material bibliográfico	Levantamento junto aos docentes do <i>campus</i> de Canindé da bibliografia necessária ao funcionamento dos cursos	Até dez/2010	Levantamento junto aos docentes do <i>campus</i> de Canindé da bibliografia necessária ao funcionamento dos cursos	Levantamento realizado no período Março a Abril de 2010
Planejamento e implantação da Biblioteca	Promover o acesso, a disseminação e o uso da informação, como apoio ao ensino, à pesquisa e à extensão, contribuindo para a produção e evolução do conhecimento	Disponibilizaçã o do acervo para a comunidade interna e externa do <i>campus</i> Canindé	Até dez/2010	Em andamento	Estes serviços se encontram em processo de elaboração
Elaboração do projeto para implantação do Núcleo de Educação a Distância - NEAD	Preparação dos espaços e insumos para o recebimento dos cursos do e-TEC e (ou) da UAB	Elaboração de projeto e levantamento de locais existentes, de equipamento a serem usados e de outros a serem adquiridos	Até dez/2010	-	Ficamos na dependência do espaço físico e insumos
	Seleção e qualificação dos futuros colaboradores dos cursos do e-TEC e (ou) da UAB	Elaboração de projeto e levantamento da necessidade de professores para atuarem como Tutores Presenciais e Tutores de Aprendizagem à Distância	Até dez/2010	Em andamento	Processo em execução de acordo com Edital 15. Qualificação de Tutores e Conteudistas

DEMANDA DE EXTENSÃO

Objetivos	Ações Específicas	Meta Física	Resultado
-----------	-------------------	-------------	-----------

Estratégicos		Prevista	Prazo (PDI 2009- 2013)	Realizada 2010	Alcançado e Dificuldades
Submissão de projetos de apoio a Melhorias de Infra estrutura CT-INFRA / FINEP	Implantação da REDE de Análise de Solos e Alimentos ASA	01 projeto	Até dez/2010	-	Meta em andamento
Submissão de projetos ao CNPq	Implantação do Grupo de Pesquisa em Promoção da saúde e qualidade de vida	01 programa	Até dez/2010	01 programa	Programa cadastrado junto a PRPI
Submissão de projetos de programa de pós-graduação à CAPES	Implantação do Programa de Pós-Graduação em Educação Física	01 programa	Até dez/2010	-	Não foi recomendado
Implantar ações de extensão no campus	Implantação do programa “Qualidade de Vida”	01 programa	Até dez/2010	Em andamento	
	Implantação do programa “Descobrimo talentos no Esporte”	01 programa	Até dez/2010	-	Não foi recomendado
	Submissão do projeto “2º tempo”	01 projeto	Até dez/2010	-	Não foi recomendado
Apoiar os eventos planejados pelas coordenações de eixos do <i>campus</i>	Dar suporte técnico à realização dos eventos/ Protocolo de cooperação	01 projeto	Até dez/2010	03 projetos	Meta realizada
Implementar ações Inovação tecnológica, patentes e interface empresas do município de Canindé	Implantar programa “NIT Canindé”	01 projeto	Até dez/2010	Em andamento	

DEMANDA DE PESQUISA

Objetivos Estratégicos	Ações Específicas	Meta Física			Resultado Alcançado e Dificuldades
		Prevista	Prazo (PDI 2009- 2013)	Realizada 2010	
Implantar ações de pesquisa clínica e epidemiológica no <i>campus</i> Canindé	Implantação de bolsas de pesquisa da FUNCAP PIBICT / IFCE PBICT	02 programas/03 bolsas	Até dez/2010	02 programas/03 bolsas	06 bolsistas IC

Objetivos Estratégicos	Ações Específicas	Meta Física			Resultado Alcançado e Dificuldades
		Prevista	Prazo (PDI 2009-2013)	Realizada 2010	
Implementar política de relacionamento com MEC/SETEC	Implantar programa "CERTIFIC"	01 projeto	Até dez/2010	-	
Implantação de programa de apoio a publicação científica	Acompanhamento das ações em execução	01 artigo internacional	Até dez/2010	Em andamento	

DEMANDA DE GESTÃO

Objetivos Estratégicos	Ações Específicas	Meta Física			Resultado Alcançado e Dificuldades
		Prevista	Prazo (PDI 2009-2013)	Realizada 2010	
Realizar reformas e construções, objetivando adequar e ampliar a área física do <i>campus</i>	Conclusão do serviço de terraplanagem no entorno dos prédios que compõe o <i>campus</i>	Entorno do <i>campus</i>	Até dez/2010	100%	Foi realizada a terraplanagem de toda a área externa do <i>campus</i>
	Instalação de elevadores destinados às pessoas com deficiência física	02 elevadores	Até dez/2010	Em conclusão	Os elevadores foram adquiridos. Falta preparar os locais onde serão instalados
	Implantação do sistema de sinalização horizontal e vertical	Todo o <i>campus</i>	Até dez/2010	Todo o <i>campus</i>	Foi contratada empresa para realizar toda a sinalização do <i>campus</i>
	Construção e implantação do Laboratório de Vivências Corporais	01 laboratório	Até dez/2010	Em andamento	Foi realizado apenas o projeto em decorrência da falta de recurso para execução
	Construção da garagem coberta para veículos oficiais	01 estacionamento	Até dez/2010	Em andamento	Foi realizado apenas o projeto em decorrência da falta

Objetivos Estratégicos	Ações Específicas	Meta Física			Resultado Alcançado e Dificuldades
		Prevista	Prazo (PDI 2009-2013)	Realizada 2010	
					de recurso para execução
	Implantação do laboratório de física	01 laboratório	Até dez/2010	Em andamento	Foram adquiridos os equipamentos. Falta estruturar o ambiente para recepção dos mesmos
	Implantação do laboratório de química	01 laboratório	Até dez/2010	Em andamento	Foram adquiridos os equipamentos. Falta estruturar o ambiente para recepção dos mesmos
	Implantação do laboratório de línguas estrangeiras	01 laboratório	Até dez/2010	Em andamento	Foi realizada solicitação de adesão ao pregão nº 03/2010 do <i>campus</i> Quixadá para implantação do mesmo.
Realizar reformas e construções, objetivando adequar e ampliar a área física do <i>campus</i>	Implantação do laboratório de eventos	01 laboratório	Até dez/2010	Em conclusão	Foi realizado apenas o levantamento dos equipamentos a serem adquiridos
	Implantação da merenda escolar	01 ambiente	Até dez/2010	Em conclusão	Os alimentos a serem servidos foram adquiridos. A distribuição terá início em fev/11
	Implantação da clínica médica/odontológica	01 clínica	Até dez/2010	Em conclusão	Os equipamentos foram adquiridos. O consultório está em fase de acabamento
	Implantação do laboratório de biologia	01 laboratório	Até dez/2010	Em andamento	Foram adquiridos os equipamentos. Falta estruturar o ambiente

Objetivos Estratégicos	Ações Específicas	Meta Física			Resultado Alcançado e Dificuldades
		Prevista	Prazo (PDI 2009-2013)	Realizada 2010	
					para recepção dos mesmos.
	Implantação do laboratório de Informática	03 laboratórios	Até dez/2010	01 laboratório	Implantação de apenas 01 laboratório. Estamos adquirindo mais computadores
	Implantação do laboratório de Rede de Computadores	01 laboratório	Até dez/2010	Em andamento	Estamos realizando o levantamento dos equipamentos a serem adquiridos
	Implantação do laboratório de Vídeo Conferência	01 laboratório	Até dez/2010	Em andamento	Equipamentos adquiridos. Falta estruturar o ambiente para implantação do mesmo

Fonte: PDI 2009-2013/PAA 2010

ANEXO 2

DESCENTRALIZAÇÕES EXECUTADAS NO EXERCÍCIO

REITORIA

1. NOME DO ÓRGÃO ENTIDADE EXECUTORA INSTITUTO FEDERAL DO CEARÁ - IFCE	2. Nº DA PORTARIA: S/N	
	3. CAMPUS	EXERCÍCIO

		Reitoria	2010
4. VALOR DO CRÉDITO R\$ 84.900,00	5. VALOR EXECUTADO R\$ 84.900,00	6. VALOR DEVOLVIDO R\$ 0,00	
7. N° DO PROCESSO 23400005314/2010-71	8. (%) DE EXECUÇÃO 100	9. PERÍODO DE EXECUÇÃO Maio/2010 a Dezembro/2010	
10. RESULTADO ALCANÇADO Aquisição de 01 (um) veículo tipo pick-up para transporte de docentes e técnicos da Universidade Aberta do Brasil que atuam nos <i>campi</i> do IFCE localizados nos grandes centros urbanos para os pólos UAB localizados no interior do Ceará.			
11. AÇÕES PROGRAMADAS CONFORME PREVISTO NO PLANO DE TRABALHO Aquisição de uma pick-up, por meio da adesão a ata de registro de preço n° 31/2010 gerada a partir do pregão eletrônico 51/2009 da UASG 154003.			
14. DIFICULDADES E/ OU IMPEDIMENTOS ENCONTRADAS PARA A EXECUÇÃO DO PROJETO Não houve dificuldades nem impedimentos na execução das ações do projeto.			
Diretor Administrativo responsável Nome: Beatriz Rodrigues Garcia Data: 21.02.2011		Coordenador responsável pela Execução: Nome: Data:	

CAMPUS DE FORTALEZA

1. NOME DO ÓRGÃO ENTIDADE EXECUTORA INSTITUTO FEDERAL DO CEARÁ - IFCE		2. N° DA PORTARIA:	
		3. CAMPUS Fortaleza	EXERCÍCIO 2010
4. VALOR DO CRÉDITO / NC R\$ 149.918,50 / 714	5. VALOR EXECUTADO R\$ 148.820,00	6. VALOR DEVOLVIDO R\$ 1.098,50	
7. N° DO PROCESSO	8. PERCENTUAL DE EXECUÇÃO (%) 99,27 %	9. PERÍODO DE EXECUÇÃO 09/2010 a 12/2010	
10. RESULTADO ALCANÇADO - Fortalecimento da infra-estrutura de pesquisa do PGTGA/IFCE quanto ao desenvolvimento dos estudos em saúde ambiental (aquisição de 05 novos equipamentos para análises e processo). - Desenvolvimento de metodologias analíticas e de processo para estudos na área da saúde ambiental. - 01 publicação científica em periódico especializado conforme critérios da CAPES.			
11. AÇÕES PROGRAMADAS CONFORME PREVISTO NO PLANO DE TRABALHO <ul style="list-style-type: none"> • Obtenção de um biofármaco como suporte de drogas fitoterápicas atuando como sistema de liberação controlada; • Elaboração de nanopartículas biopoliméricas eficazes para a liberação prolongada do óleo essencial em reservatórios contaminados com larvas de <i>Aedes aegypti</i>; • Desenvolvimento de aparato experimental para estimativa de propriedades larvicidas in vitro; • Caracterização do nanobiopolímero, por reologia, espectroscopia no Infravermelho e distribuição de tamanho de partículas por microscopia de força atômica; • Aperfeiçoamento do aparato experimental para avaliar a atividade larvicida, utilizando ambientes em vários 			

<p>níveis de Temperatura, concentração e pH;</p> <ul style="list-style-type: none"> • Aperfeiçoamento de aparato experimental utilizando o método do encapsulamento de princípios ativos em matrizes inorgânicas (sílica nanoporosa) ou organo-poliméricas (quitosana, celulose, amido, alginato, etc) para operação em regimes batelada e contínuo de tratamento; • Utilização de técnicas de homogeneização para previsão teórica de propriedades físicas de materiais compósitos e granulares; • Estimativa simultânea do índice de refração e da distribuição do tamanho de partículas utilizando-se técnicas de espalhamento de luz; • Compilação e análise estatística detalhada dos dados e publicação em periódicos Nacionais e Internacionais Indexados como Qualis A e B pela CAPES. 	
<p>14. DIFICULDADES E/ OU IMPEDIMENTOS ENCONTRADAS PARA A EXECUÇÃO DO PROJETO</p> <p>- Ausentes.</p>	
<p>Diretor Administrativo responsável</p> <p>Nome: Rinaldo dos Santos Araújo (Coordenador da Pós-Graduação em Tecnologia e Gestão Ambiental)</p> <p>Data: Fortaleza, 25 de fevereiro de 2011.</p>	<p>Coordenador responsável pela Execução:</p> <p>Nome:</p>

<p>1. NOME DO ÓRGÃO ENTIDADE EXECUTORA</p> <p>INSTITUTO FEDERAL DO CEARÁ - IFCE</p>		<p>2. N° DA PORTARIA:</p>	
		<p>3. CAMPUS</p> <p>Fortaleza</p>	<p>EXERCÍCIO</p> <p>2010</p>
<p>4. VALOR DO CRÉDITO / NC</p> <p>R\$ 820.000,00 / 144</p>	<p>5. VALOR EXECUTADO</p> <p>R\$ 820.000,00</p>	<p>6. VALOR DEVOLVIDO</p> <p>R\$ 820.000,00</p>	
<p>7. N° DO PROCESSO</p>	<p>8. PERCENTUAL DE EXECUÇÃO (%)</p> <p>0 %</p>	<p>9. PERÍODO DE EXECUÇÃO</p> <p>01/2010 a 12/2010</p>	
<p>10. RESULTADO ALCANÇADO</p>			
<p>11. AÇÕES PROGRAMADAS CONFORME PREVISTO NO PLANO DE TRABALHO</p> <p>- Implementar um bloco com infra-estrutura de salas de aulas e laboratórios (obra a ser construída) destinado a pesquisa no IFCE visando o fortalecimento da pós-graduação em tecnologia e gestão ambiental e demais áreas acadêmicas relacionadas a construção civil, química e meio ambiente, telemática e indústria.</p>			
<p>14. DIFICULDADES E/ OU IMPEDIMENTOS ENCONTRADAS PARA A EXECUÇÃO DO PROJETO</p> <p>- Os impedimentos dizem respeito ao não cumprimento dos prazos de confecção dos projetos de construção civil pertinentes pela empresa contratada por licitação no período. O problema criado só se resolveu a partir de 12/2010. Novas justificativas e solicitações foram feitas a FINEP para re-programação do recurso, o que foi sinalizado positivamente e já em 2001, a partir de março a obra será finalmente licitada e executada (prazo máximo previsto até 11/2011).</p>			
<p>Diretor Administrativo responsável</p> <p>Nome: Rinaldo dos Santos Araújo (Diretor de Pesquisa e Pós-Graduação)</p> <p>Data: Fortaleza, 25 de fevereiro de 2011.</p>		<p>Coordenador responsável pela Execução:</p> <p>Nome:</p> <p>Data:</p>	

1. NOME DO ÓRGÃO ENTIDADE EXECUTORA INSTITUTO FEDERAL DO CEARÁ - IFCE		2. N°. DA PORTARIA DE DESCENTRALIZAÇÃO 97/2010	
		3. UF CE	EXERCÍCIO 2010
4. VALOR DO CRÉDITO / NC R\$ 184.368,22 / 564	5. VALOR EXECUTADO R\$ 0,00	6. VALOR DEVOLVIDO / NC R\$ 184.368,22 / 24 e 52	
7. N°. DO PROCESSO 23000.006928/2010-83	8. PERCENTUAL DE EXECUÇÃO (%) 0%	9. PERÍODO DE EXECUÇÃO Dez/2010	
10. RESULTADO ALCANÇADO Foram realizados os processos seletivos para o Curso de Especialização em Educação Profissional Integrada à Educação Básica na Modalidade de Educação de Jovens e Adultos – PROEJA do Instituto Federal de Educação do Ceará nos Campi de Fortaleza e Maracanaú, selecionando 70 (setenta) profissionais das redes federal, estadual e municipal. As atividades do curso iniciaram dia 04 de fevereiro de 2011.			
11. AÇÕES PROGRAMADAS CONFORME PREVISTO NO PLANO DE TRABALHO Pagamento de Serviço de Pessoa Física, Pagamento de Serviços de Pessoa Jurídica, Pagamento das Obrigações Tributárias e Contribuições, Liberação de Diárias e Passagens, Aquisição de Material Permanente e de Consumo.			
12. DIFICULDADES E/ OU EMPEDIMENTOS ENCONTRADAS PARA A EXECUÇÃO DO PROJETO O processo seletivo para o Curso de Especialização PROEJA ocorreu somente nos meses de outubro e novembro de 2010 e após reunião realizada com o corpo pedagógico e docente do curso para análise no cronograma de atividades e no material didático (apostilas) achou-se prudente iniciar as atividades do referido curso somente em 2011. As imposições burocráticas impostas pela Lei 8.666/93 que institui normas para as licitações e contratos, também dificultaram a realização da contratação de Pessoa Jurídica para a confecção do material didático.			
Responsável pelas Informações Técnicas Nome: Paulo César Cunha Lima Data: 27/02/2010		Coordenador responsável pela Execução: Nome: Data:	

1. NOME DO ÓRGÃO ENTIDADE EXECUTORA INSTITUTO FEDERAL DO CEARÁ - IFCE		2. N°. DA PORTARIA DE DESCENTRALIZAÇÃO 66/2010	
		3. UF CE	EXERCÍCIO 2010
4. VALOR DO CRÉDITO / NC R\$ 45.295,36 / 256	5. VALOR EXECUTADO R\$ 28.337,30	6. VALOR DEVOLVIDO / NC R\$ 16.958,06 / 23 e 53	
7. N°. DO PROCESSO 23000.008400/2008-24	8. PERCENTUAL DE EXECUÇÃO (%) 62,56%	9. PERÍODO DE EXECUÇÃO Dez/2010	
10. RESULTADOS ALCANÇADOS Foram inscritos 142 (cento e quarenta e dois) docentes e/ou gestores das redes públicas de ensino (federal, estadual e municipal) que atuavam em Educação Profissional Integrada à Educação Básica na Modalidade de Educação de Jovens e Adultos ou que viessem a atuar em programas e projetos pedagógicos que integrem esses cursos por meio de Cursos de Formação Continuada para o PROEJA – FORMAÇÃO PROEJA.			

O curso possuía uma carga horária total de 120 horas distribuídas nas seguintes disciplinas: Concepções e Princípios da Educação (40h); Concepções e Princípios da Educação Profissional (40h) e Gestão de Programas e Projetos Educacionais, Políticas Públicas do PROEJA e Avaliação Institucional (40h).

Foram capacitados 134 (cento e trinta e quatro) profissionais da área de educação o que possibilitará em um curto espaço de tempo a implementação de ações vinculadas ao PROEJA nos municípios de Fortaleza, Juazeiro do Norte, Maracanaú, Sobral do estado do Ceará.

11. AÇÕES PROGRAMADAS CONFORME PREVISTO NO PLANO DE TRABALHO

Pagamento de Serviço de Pessoa Física, Pagamento de Serviços de Pessoa Jurídica, Pagamento das Obrigações Tributárias e Contribuições, Liberação de Diárias e Passagens, Aquisição de Material Permanente e de Consumo.

12. DIFICULDADES E/ OU EMPEDIMENTOS ENCONTRADAS PARA A EXECUÇÃO DO PROJETO

As imposições burocráticas impostas pela Lei 8.666/93 que institui normas para as licitações e contratos impediu a realização da contratação de Pessoa Jurídica não sendo utilizado, portanto, os recursos destinados a esse serviço, no valor de R\$ 7.800,00 (sete mil e oitocentos reais).

Foram utilizados, portanto, recursos próprios do IFCE para a execução de algumas ações programadas.

Responsável pelas Informações Técnicas	Coordenador responsável pela Execução:
Nome: Paulo César Cunha Lima	Nome:
Data: 27/02/2010	Data:

1. NOME DO ÓRGÃO ENTIDADE EXECUTORA		2. Nº DA PORTARIA:	
INSTITUTO FEDERAL DO CEARÁ - IFCE		89/2010	
		3. CAMPUS	EXERCÍCIO
		Fortaleza	2010
4. VALOR DO CRÉDITO	5. VALOR EXECUTADO	6. VALOR DEVOLVIDO	
R\$ 33.771,60	R\$ 22.446,80	R\$ 11.324,80	
7. Nº DO PROCESSO	8. PERCENTUAL DE EXECUÇÃO (%)	9. PERÍODO DE EXECUÇÃO	
23.005219/2010-81	66,47	ABRIL/DEZEMBRO/2010	
10. RESULTADO ALCANÇADO			
Atingimos a meta prevista para capacitar representantes de 17 municípios.			
11. AÇÕES PROGRAMADAS CONFORME PREVISTO NO PLANO DE TRABALHO			
Capacitação de multiplicadores dos municípios do Estado do Ceará.			
14. DIFICULDADES E/ OU IMPEDIMENTOS ENCONTRADAS PARA A EXECUÇÃO DO PROJETO			
As dificuldades apresentadas decorreram da não realização do processo de licitação, mas, mesmo assim, conseguimos dar prosseguimento as atividades de capacitação.			
Diretor Administrativo responsável		Coordenador responsável pela Execução:	
Nome:		Nome: MARTA ALVES DA SILVA	
Data:		Data: 23/02/2011	

1. NOME DO ÓRGÃO ENTIDADE EXECUTORA		2. Nº DA PORTARIA:	
INSTITUTO FEDERAL DO CEARÁ - IFCE			
		3. CAMPUS	EXERCÍCIO
		Fortaleza	2010
4. VALOR DO CRÉDITO	5. VALOR EXECUTADO	6. VALOR DEVOLVIDO	

R\$ 1.490.909,55	R\$ 0,00	R\$ 1.490.909,55
7. N° DO PROCESSO	8. PERCENTUAL DE EXECUÇÃO (%) 0,00 %	9. PERÍODO DE EXECUÇÃO
10. RESULTADO ALCANÇADO Até a presente data aguardamos o pronunciamento da Procuradoria Geral do Estado com relação a doação do terreno onde será implantado o Centro Vocacional Tecnológico em Construção Civil em Fortaleza. Temos a informação da Casa Civil, Sra. Daniella Navarro, que o Governador autorizou a doação, entretanto ainda está sendo analisado pela PGE-CE.		
11. AÇÕES PROGRAMADAS CONFORME PREVISTO NO PLANO DE TRABALHO		
14. DIFICULDADES E/ OU IMPEDIMENTOS ENCONTRADAS PARA A EXECUÇÃO DO PROJETO A dificuldade apresentada é exatamente a doação de terreno, pois, de várias entidades consultadas, apenas o Governo do Estado, depois de muitas buscas resolveu ceder uma área no bairro Parque Manibura. A referida área é que se encontra com o processo em análise na PGE-CE.		
Diretor Administrativo responsável Nome: Data:	Coordenador responsável pela Execução: Nome: Arnaldo Pinheiro Silva Data: 04 de março de 2011	

1. NOME DO ÓRGÃO ENTIDADE EXECUTORA INSTITUTO FEDERAL DO CEARÁ - IFCE		2. N° DA PORTARIA: s/n	
		3. CAMPUS FORTALEZA	EXERCÍCIO 2010
4. VALOR DO CRÉDITO R\$105.180,00	5. VALOR EXECUTADO R\$ 96.679,51	6. VALOR DEVOLVIDO R\$8.500,49	
7. N° DO PROCESSO 23034.000335/2010-16	8. PERCENTUAL DE EXECUÇÃO (%) 91,92 %	9. PERÍODO DE EXECUÇÃO SETEMBRO A DEZEMBRO DE 2010	
10. RESULTADO ALCANÇADO Os recursos estão sendo utilizados com previsão de atendimento aos alunos aproximadamente até maio/2011. Pelo fato do pedido de gêneros alimentícios desse período ter acontecido em maio/2010, o custo diário da alimentação escolar por aluno (uma refeição tipo merenda escolar) foi estimado em R\$ 0,50 e não R\$0,30, conforme orientação do FNDE. Vale ressaltar que até a presente data do referido pedido, os recursos para a alimentação escolar eram provenientes da Ação de Assistência ao Educando, em que nenhum valor de custo por refeição fora estipulado.			
11. AÇÕES PROGRAMADAS CONFORME PREVISTO NO PLANO DE TRABALHO Não houve plano de trabalho – Ação governamental em que o repasse de recursos se baseia no número de alunos no Ensino Médio. Base legal: Resolução 38/2009 e Lei 11.947/2009.			
14. DIFICULDADES E/ OU IMPEDIMENTOS ENCONTRADAS PARA A EXECUÇÃO DO PROJETO No presente momento, a empresa JOÃO W. TEIXEIRA ME está em processo de notificação devido atrasos na entrega dos produtos, o que provoca ajustes na programação.			
Diretor Administrativo responsável Nome: Data:		Coordenador responsável pela Execução: Nome: Cleide Helena Matos da Silva Data: 24/02/2011	

1. NOME DO ÓRGÃO ENTIDADE EXECUTORA INSTITUTO FEDERAL DO CEARÁ - IFCE		2. N° DA PORTARIA: 112	
		3. CAMPUS FORTALEZA	EXERCÍCIO 2010
4. VALOR DO CRÉDITO R\$44.460,00	5. VALOR EXECUTADO R\$34.422,89	6. VALOR DEVOLVIDO R\$10.037,11	
7. N° DO PROCESSO	8. PERCENTUAL DE EXECUÇÃO (%) 77%	9. PERÍODO DE EXECUÇÃO AGO/DEZ-2010	
10. RESULTADO ALCANÇADO Com os recursos descentralizados em 2010 foi possível dar continuidade as atividades planejadas para a permanência das alunas das 2ª e 3ª turmas do Subprojeto Mulheres de Fortaleza em capacitação, assim como, a instalação do escritório de acesso.			
11. AÇÕES PROGRAMADAS CONFORME PREVISTO NO PLANO DE TRABALHO <ul style="list-style-type: none"> - Transporte: 2ª turma (aulas e prática profissional nos hotéis); 3ª turma (aulas) - Bolsa: 2ª turma (01 mês); 3ª turma (04 meses) - Aquisição de móveis e computadores para o escritório de acesso, bem como, do carrinho de camareira para o Laboratório de Governança. 			
14. DIFICULDADES E/ OU IMPEDIMENTOS ENCONTRADAS PARA A EXECUÇÃO DO PROJETO A maior dificuldade é a demora na entrega do material licitado. Por exemplo, o carrinho de camareira que foi licitado em 2009, não foi entregue, mas a empresa vencedora comprometeu-se a entregar no exercício de 2010, o que não aconteceu. Desta forma, também em 2010, o mesmo não foi adquirido e tivemos que devolver os recursos.			
Diretor Administrativo responsável Nome: Data:		Coordenador responsável pela Execução: Nome: Sarah Virginia Carvalho Ribeiro Data: 22/02/2011.	

1. NOME DO ÓRGÃO ENTIDADE EXECUTORA INSTITUTO FEDERAL DO CEARÁ - IFCE		2. N° DA PORTARIA:	
		3. CAMPUS Fortaleza	EXERCÍCIO 2010
4. VALOR DO CRÉDITO R\$ 1.072.608,98	5. VALOR EXECUTADO R\$ 1.002.105,15	6. VALOR DEVOLVIDO R\$ 70.503,15	
7. N° DO PROCESSO	8. PERCENTUAL DE EXECUÇÃO (%)	9. PERÍODO DE EXECUÇÃO Dezembro de 2010 a março de 2012	
10. RESULTADO ALCANÇADO Em fase de execução. Período de aplicação dos recursos de dezembro de 2010 a março de 2012.			
11. AÇÕES PROGRAMADAS CONFORME PREVISTO NO PLANO DE TRABALHO <ul style="list-style-type: none"> - Recebimento do crédito - Aprovação do projeto pelo CONSUP (Conselho Superior) 			

- Plano de Trabalho em fase inicial de execução	
14. DIFICULDADES E/ OU IMPEDIMENTOS ENCONTRADAS PARA A EXECUÇÃO DO PROJETO	
- Regulamentação do programa de bolsas de pesquisa para pagamento pela fundação de apoio em conformidade com o Decreto nº 7.423, de 31 de dezembro de 2010.	
Diretor Administrativo responsável	Coordenador responsável pela Execução:
Nome:	Nome: Anaxágoras Maia Girão
Data:	Data:

1. NOME DO ÓRGÃO ENTIDADE EXECUTORA		2. Nº DA PORTARIA:	
INSTITUTO FEDERAL DO CEARÁ - IFCE		PROEJA	
		3. CAMPUS	EXERCÍCIO
		FORTALEZA	2010
4. VALOR DO CRÉDITO	5. VALOR EXECUTADO	6. VALOR DEVOLVIDO	
R\$ 184.500,00	R\$ 170.700,00	R\$ 13.800,00	
7. Nº DO PROCESSO	8. PERCENTUAL DE EXECUÇÃO (%)	9. PERÍODO DE EXECUÇÃO	
	92,68%	ABRIL A DEZEMBRO DE 2010	
10. RESULTADO ALCANÇADO			
Foram atendidos 190 alunos por mês com a bolsa de R\$ 100,00, totalizando 1.479 beneficiados.			
11. AÇÕES PROGRAMADAS CONFORME PREVISTO NO PLANO DE TRABALHO			
As ações foram realizadas conforme o previsto no plano de trabalho.			
14. DIFICULDADES E/ OU IMPEDIMENTOS ENCONTRADAS PARA A EXECUÇÃO DO PROJETO			
Dificuldades de acompanhamento da frequência dos alunos que cursam o PROEJA.			
Diretor Administrativo responsável		Coordenador responsável pela Execução:	
Nome: Eduardo Bastos		Nome: Prof. Luiza Pontello	
Data: 03/03/2011		Data: 03/03/2011	

1. NOME DO ÓRGÃO ENTIDADE EXECUTORA		2. Nº DA PORTARIA:	
INSTITUTO FEDERAL DO CEARÁ - IFCE		036/2010	
		3. CAMPUS	EXERCÍCIO
		FORTALEZA	2010
4. VALOR DO CRÉDITO	5. VALOR EXECUTADO	6. VALOR DEVOLVIDO	
67.388,00	56.140,30	11.247,10	
7. Nº DO PROCESSO	8. PERCENTUAL DE EXECUÇÃO (%)	9. PERÍODO DE EXECUÇÃO	
23.000.003674/2010-4	83,31%	ABRIL A JUNHO DE 2010	
10. RESULTADO ALCANÇADO			
A INTEGRAÇÃO ENTRE PROFESSORES, ALUNOS E DIRIGENTES ENGRANDECENDO O DESPORTO ESTUDANTIL NA BUSCA DE NOVOS TALENTOS.			
11. AÇÕES PROGRAMADAS CONFORME PREVISTO NO PLANO DE TRABALHO			

TRANSPORTE ALIMENTAÇÃO HOSPEDAGEM ABERTURA	
14. DIFICULDADES E/ OU IMPEDIMENTOS ENCONTRADAS PARA A EXECUÇÃO DO PROJETO NÃO HOUVE DIFICULDADES NA EXECUÇÃO DO PROJETO.	
Diretor Administrativo responsável Nome: Data:	Coordenador responsável pela Execução: Nome: CLEBER ROBERTO COELHO LOPES Data:

1. NOME DO ÓRGÃO ENTIDADE EXECUTORA INSTITUTO FEDERAL DO CEARÁ - IFCE		2. N° DA PORTARIA: TC 3952	
		3. CAMPUS FORTALEZA	EXERCÍCIO 2010
4. VALOR DO CRÉDITO R\$ 130.526,20	5. VALOR EXECUTADO R\$ 21.681,28	6. VALOR DEVOLVIDO R\$ 108.144,22	
7. N° DO PROCESSO 23400.008601/2010-33	8. PERCENTUAL DE EXECUÇÃO (%) 16,61 %	9. PERÍODO DE EXECUÇÃO SETEMBRO 2010 – DEZEMBRO 2010	
10. RESULTADO ALCANÇADO Disciplinas ofertadas e concluídas durante o período nos Pólos Aracati, Caucaia, Crateús, Horizonte, Mauriti, Quixeramobim e Tauá onde ofertamos o curso Técnico em Informática, turma 2010-1. <ul style="list-style-type: none"> • Educação a Distância • Alfabetização Digital • Inglês Instrumental • Eletricidade para Informática • Operações de Computadores • Práticas Leitoras • Eletrônica Digital 			
11. AÇÕES PROGRAMADAS CONFORME PREVISTO NO PLANO DE TRABALHO <ul style="list-style-type: none"> • Pagamento de diárias servidor; • Pagamento de diárias à colaboradores; • Despesas com aquisição de bibliografia; • Compra de material de consumo; • Cópias de apostilas para todos os alunos de todos os pólos. 			
14. DIFICULDADES E/ OU IMPEDIMENTOS ENCONTRADAS PARA A EXECUÇÃO DO PROJETO 1. O recurso só chegou ao IFCE em 06 de setembro de 2010. 2. Não foi possível a compra de passagens, pois o processo licitatório para a contratação da empresa que prestaria o serviço de emissão de passagens para o IFCE se arrastou durante todo o ano de 2010. Vale salientar que nos editais de licitação, as empresas interessadas não atendiam aos quesitos do edital. Ao ser relançado o edital, nenhuma empresa se inscrevia e davam desertas.			

3. Uma vez que o recurso do e-Tec é vinculado ao campus Fortaleza, alguns apostilamentos não puderam ser executados, pois nos contratos existentes no campus já havia sido aditivados os 25% permitidos por lei.

4. Não foi possível fazer o apostilamento ao contrato com a empresa que presta o serviço de reprografia, uma vez que este contrato expirou no final de 2010 e o campus não renovou com a empresa.

5. O tempo que compreende o fim do contrato com a empresa de reprografia e o fim do ano fiscal de 2010 impossibilitou a realização de uma nova licitação para contratação de serviços gráficos.

6. O período de execução escrito no PTA é de julho de 2010 a junho de 2011. Este intervalo de tempo contém o período de encerramento de exercício (dezembro de 2010), que, por força de lei, força-nos a devolver os recursos ao órgão descentralizador, trazendo dificuldades na execução do PTA.

A reprogramação deste recurso deveria ser automática para que não haja comprometimento do cronograma de execução das despesas descritas no plano de trabalho.

Diretor Administrativo responsável	Coordenador responsável pela Execução:
Nome:	Nome:
Data:	Data:

1. NOME DO ÓRGÃO ENTIDADE EXECUTORA		2. N° DA PORTARIA:	
INSTITUTO FEDERAL DO CEARÁ - IFCE		TC 3951	
		3. CAMPUS	EXERCÍCIO
		FORTALEZA	2010
4. VALOR DO CRÉDITO	5. VALOR EXECUTADO	6. VALOR DEVOLVIDO	
R\$ 257.775,20	R\$ 54.322,46	R\$ 203.452,74	
7. N° DO PROCESSO	8. PERCENTUAL DE EXECUÇÃO (%)	9. PERÍODO DE EXECUÇÃO	
23400.008605/2010-11	21,07 %	SETEMBRO 2010 – DEZEMBRO 2010	
10. RESULTADO ALCANÇADO			
Disciplinas ofertadas e concluídas nos Pólos Aracati, Caucaia, Crateús, Horizonte, Mauriti, Quixeramobim e Tauá onde ofertamos o curso Técnico em Informática turma 2009-2.			
Eletrônica Digital			
Operações de Computadores			
Programação Orientada ao Objeto			
Instalação e Manutenção de Computadores			
Novas Tecnologias para Internet e WEB			
11. AÇÕES PROGRAMADAS CONFORME PREVISTO NO PLANO DE TRABALHO			
<ul style="list-style-type: none"> • Pagamento de diárias servidor; • Pagamento de diárias a colaboradores; • Despesas com aquisição de bibliografia; • Compra de material de consumo; • Cópias de apostilas para todos os alunos de todos os pólos. 			
14. DIFICULDADES E/ OU IMPEDIMENTOS ENCONTRADAS PARA A EXECUÇÃO DO PROJETO			
1. O recurso só chegou ao IFCE em 06 de setembro de 2010			
2. Não foi possível a compra de passagens, pois o processo licitatório para a contratação da empresa que			

<p>prestaria o serviço de emissão de passagens para o IFCE se arrastou durante todo o ano de 2010.</p> <p>Vale salientar que nos editais de licitação, as empresas interessadas não atendiam aos quesitos do edital. Ao ser relançado o edital, nenhuma empresa se inscrevia e davam desertas.</p> <p>3. Uma vez que o recurso do e-Tec é vinculado ao campus Fortaleza, alguns apostilamentos não puderam ser executados, pois nos contratos existentes no campus já havia sido aditivados os 25% permitidos por lei.</p> <p>4. Não foi possível fazer o apostilamento ao contrato com a empresa que presta o serviço de reprografia, uma vez que este contrato expirou no final de 2010 e o campus não renovou com a empresa.</p> <p>5. O tempo que compreende o fim do contrato com a empresa de reprografia e o fim do ano fiscal de 2010 impossibilitou a realização de uma nova licitação para contratação de serviços gráficos.</p> <p>6. O período de execução escrito no PTA é de julho de 2010 a junho de 2011. Este intervalo de tempo contém o período de encerramento de exercício (dezembro de 2010), que, por força de lei, força-nos a devolver os recursos ao órgão descentralizador, trazendo dificuldades na execução do PTA.</p> <p>A reprogramação deste recurso deveria ser automática para que não haja comprometimento do cronograma de execução das despesas descritas no plano de trabalho.</p>	
<p>Diretor Administrativo responsável</p> <p>Nome:</p> <p>Data:</p>	<p>Coordenador responsável pela Execução:</p> <p>Nome:</p> <p>Data:</p>

<p>1. NOME DO ÓRGÃO ENTIDADE EXECUTORA</p> <p>INSTITUTO FEDERAL DO CEARÁ - IFCE</p>		<p>2. Nº DA PORTARIA:</p> <p>TC 3391</p>	
		<p>3. CAMPUS</p> <p>FORTALEZA</p>	<p>EXERCÍCIO</p> <p>2010</p>
<p>4. VALOR DO CRÉDITO</p> <p>R\$ 134.768,00</p>	<p>5. VALOR EXECUTADO</p> <p>R\$ 36.587,67</p>	<p>6. VALOR DEVOLVIDO</p> <p>R\$ 98.180,33</p>	
<p>7. Nº DO PROCESSO</p> <p>23400.008479/2010-03</p>	<p>8. PERCENTUAL DE EXECUÇÃO (%)</p> <p>27,15%</p>	<p>9. PERÍODO DE EXECUÇÃO</p> <p>AGOSTO 2010 – DEZEMBRO 2010</p>	
<p>10. RESULTADO ALCANÇADO</p> <p>Disciplinas ofertadas e concluídas nos Pólos Aracati, Crateús, Horizonte, Quixeramobim onde ofertamos o curso Técnico em Segurança do Trabalho, turma 2009-2</p> <p>Segurança na Eletrotécnica</p> <p>Saneamento Ambiental</p> <p>Segurança na Área Industrial</p>			

Estatística	
11. AÇÕES PROGRAMADAS CONFORME PREVISTO NO PLANO DE TRABALHO	
<ul style="list-style-type: none"> • Pagamento de diárias servidor; • Pagamento de diárias a colaboradores; • Despesas com aquisição de bibliografia; • Compra de material de consumo; • Cópias de apostilas para todos os alunos de todos os pólos. 	
14. DIFICULDADES E/ OU IMPEDIMENTOS ENCONTRADAS PARA A EXECUÇÃO DO PROJETO	
<p>1. O recurso só chegou ao IFCE em 18 de Agosto de 2010</p> <p>2. Não foi possível a compra de passagens, pois o processo licitatório para a contratação da empresa que prestaria o serviço de emissão de passagens para o IFCE se arrastou durante todo o ano de 2010. Vale salientar que nos editais de licitação, as empresas interessadas não atendiam aos quesitos do edital. Ao ser relançado o edital, nenhuma empresa se inscrevia e davam desertas.</p> <p>3. Uma vez que o recurso do e-Tec é vinculado ao campus Fortaleza, alguns apostilamentos não puderam ser executados, pois nos contratos existentes no campus já havia sido aditivados os 25% permitidos por lei.</p> <p>4. Não foi possível fazer o apostilamento ao contrato com a empresa que presta o serviço de reprografia, uma vez que este contrato expirou no final de 2010 e o campus não renovou com a empresa.</p> <p>5. O tempo que compreende o fim do contrato com a empresa de reprografia e o fim do ano fiscal de 2010 impossibilitou a realização de uma nova licitação para contratação de serviços gráficos.</p> <p>6. O período de execução escrito no PTA é de julho de 2010 a junho de 2011. Este intervalo de tempo contém o período de encerramento de exercício (dezembro de 2010), que, por força de lei, força-nos a devolver os recursos ao órgão descentralizador, trazendo dificuldades na execução do PTA.</p> <p>A reprogramação deste recurso deveria ser automática para que não haja comprometimento do cronograma de execução das despesas descritas no plano de trabalho.</p>	
Diretor Administrativo responsável	Coordenador responsável pela Execução:
Nome:	Nome:
Data:	Data:

1. NOME DO ÓRGÃO ENTIDADE EXECUTORA		2. N° DA PORTARIA:	
INSTITUTO FEDERAL DO CEARÁ - IFCE		TC 3411	
		3. CAMPUS	EXERCÍCIO
		FORTALEZA	2010
4. VALOR DO CRÉDITO	5. VALOR EXECUTADO	6. VALOR DEVOLVIDO	
R\$ 197.565,00	R\$ 36.258,95	R\$ 161.306,05	
7. N° DO PROCESSO	8. PERCENTUAL DE EXECUÇÃO (%)	9. PERÍODO DE EXECUÇÃO	
23400.008444/2010-66	18,35%	AGOSTO 2010 – DEZEMBRO 2010	
10. RESULTADO ALCANÇADO			
Disciplinas ofertadas e concluídas nos Pólos Aracati, Crateús, Horizonte, Quixeramobim onde ofertamos o curso Técnico em Segurança do Trabalho, turma 2010 -1.			
Introdução à EAD			

<p>Introdução à Informática</p> <p>Português Instrumental</p> <p>Ética e Cidadania</p> <p>Introdução à Segurança do Trabalho</p> <p>Segurança no Trânsito</p> <p>Psicologia do Trabalho</p>	
<p>11. AÇÕES PROGRAMADAS CONFORME PREVISTO NO PLANO DE TRABALHO</p> <ul style="list-style-type: none"> • Pagamento de diárias servidor; • Pagamento de diárias à colaboradores; • Despesas com aquisição de bibliografia; • Compra de material de consumo; • Cópias de apostilas para todos os alunos de todos os pólos. 	
<p>14. DIFICULDADES E/ OU IMPEDIMENTOS ENCONTRADAS PARA A EXECUÇÃO DO PROJETO</p> <p>1. O recurso só chegou ao IFCE em 18 de Agosto de 2010.</p> <p>2. Não foi possível a compra de passagens, pois o processo licitatório para a contratação da empresa que prestaria o serviço de emissão de passagens para o IFCE se arrastou durante todo o ano de 2010. Vale salientar que nos editais de licitação, as empresas interessadas não atendiam aos quesitos do edital. Ao ser relançado o edital, nenhuma empresa se inscrevia e davam desertas.</p> <p>3. Uma vez que o recurso do e-Tec é vinculado ao campus Fortaleza, alguns apostilamentos não puderam ser executados, pois nos contratos existentes no campus já havia sido aditivados os 25% permitidos por lei.</p> <p>4. Não foi possível fazer o apostilamento ao contrato com a empresa que presta o serviço de reprografia, uma vez que este contrato expirou no final de 2010 e o campus não renovou com a empresa.</p> <p>5. O tempo que compreende o fim do contrato com a empresa de reprografia e o fim do ano fiscal de 2010 impossibilitou a realização de uma nova licitação para contratação de serviços gráficos.</p> <p>6. O período de execução escrito no PTA é de julho de 2010 a junho de 2011. Este intervalo de tempo contém o período de encerramento de exercício (dezembro de 2010), que, por força de lei, força-nos a devolver os recursos ao órgão descentralizador, trazendo dificuldades na execução do PTA.</p> <p>A reprogramação deste recurso deveria ser automática para que não haja comprometimento do cronograma de execução das despesas descritas no plano de trabalho.</p>	
<p>Diretor Administrativo responsável</p> <p>Nome:</p> <p>Data:</p>	<p>Coordenador responsável pela Execução:</p> <p>Nome:</p> <p>Data:</p>

<p>1. NOME DO ÓRGÃO ENTIDADE EXECUTORA</p> <p>INSTITUTO FEDERAL DO CEARÁ - IFCE</p>		<p>2. N° DA PORTARIA:</p> <p>TC 3410</p>	
		<p>3. CAMPUS</p> <p>FORTALEZA</p>	<p>EXERCÍCIO</p> <p>2010</p>
<p>4. VALOR DO CRÉDITO</p> <p>R\$ 229.587,00</p>	<p>5. VALOR EXECUTADO</p> <p>R\$ 46.549,80</p>	<p>6. VALOR DEVOLVIDO</p> <p>R\$ 183.037,20</p>	
<p>7. N° DO PROCESSO</p> <p>23400.008442/2010-77</p>	<p>8. PERCENTUAL DE EXECUÇÃO (%)</p>	<p>9. PERÍODO DE EXECUÇÃO</p> <p>AGOSTO 2010 – DEZEMBRO 2010</p>	

	20,28%	
<p>10. RESULTADO ALCANÇADO</p> <p>Disciplinas ofertadas e concluídas nos Polos Aracati, Crateús, Horizonte, Quixeramobim onde ofertamos o curso Técnico em Eletrotécnica, turma2009-2.</p> <p>Eletricidade CA</p> <p>Instrumentações e Medidas Elétricas</p> <p>Materiais e Equipamentos Elétricos</p> <p>Eletrônica Básica</p> <p>Desenho Técnico</p>		
<p>11. AÇÕES PROGRAMADAS CONFORME PREVISTO NO PLANO DE TRABALHO</p> <ul style="list-style-type: none"> • Pagamento de diárias servidor; • Pagamento de diárias a colaboradores; • Despesas com aquisição de bibliografia; • Compra de material de consumo; • Cópias de apostilas para todos os alunos de todos os pólos. 		
<p>14. DIFICULDADES E/ OU IMPEDIMENTOS ENCONTRADAS PARA A EXECUÇÃO DO PROJETO</p> <p>1. O recurso só chegou ao IFCE em 18 de Agosto de 2010</p> <p>2. Não foi possível a compra de passagens, pois o processo licitatório para a contratação da empresa que prestaria o serviço de emissão de passagens para o IFCE se arrastou durante todo o ano de 2010. Vale salientar que nos editais de licitação, as empresas interessadas não atendiam aos quesitos do edital. Ao ser relançado o edital, nenhuma empresa se inscrevia e davam desertas.</p> <p>3. Uma vez que o recurso do e-Tec é vinculado ao campus Fortaleza, alguns apostilamentos não puderam ser executados, pois nos contratos existentes no campus já havia sido aditivados os 25% permitidos por lei.</p> <p>4. Não foi possível fazer o apostilamento ao contrato com a empresa que presta o serviço de reprografia, uma vez que este contrato expirou no final de 2010 e o campus não renovou com a empresa.</p> <p>5. O tempo que compreende o fim do contrato com a empresa de reprografia e o fim do ano fiscal de 2010 impossibilitou a realização de uma nova licitação para contratação de serviços gráficos.</p> <p>6. O período de execução escrito no PTA é de julho de 2010 a junho de 2011. Este intervalo de tempo contém o período de encerramento de exercício (dezembro de 2010), que, por força de lei, força-nos a devolver os recursos ao órgão descentralizador, trazendo dificuldades na execução do PTA.</p> <p>A reprogramação deste recurso deveria ser automática para que não haja comprometimento do cronograma de execução das despesas descritas no plano de trabalho.</p>		
<p>Diretor Administrativo responsável</p> <p>Nome:</p> <p>Data:</p>		<p>Coordenador responsável pela Execução:</p> <p>Nome:</p> <p>Data:</p>
<p>1. NOME DO ÓRGÃO ENTIDADE EXECUTORA</p> <p>INSTITUTO FEDERAL DO CEARÁ - IFCE</p>		<p>2. N° DA PORTARIA:</p> <p>TC 3392</p>
		<p>3. CAMPUS</p> <p>FORTALEZA</p>
		<p>EXERCÍCIO</p> <p>2010</p>
<p>4. VALOR DO CRÉDITO</p> <p>R\$ 108.948,72</p>	<p>5. VALOR EXECUTADO</p> <p>R\$ 31.623,78</p>	<p>6. VALOR DEVOLVIDO</p> <p>R\$ 77.324,94</p>
<p>7. N° DO PROCESSO</p>	<p>8. PERCENTUAL DE</p>	<p>9. PERÍODO DE EXECUÇÃO</p>

23400.008482/2010-44	EXECUÇÃO (%) 29,03%	AGOSTO 2010 – DEZEMBRO 2010
<p>10. RESULTADO ALCANÇADO</p> <p>Disciplinas ofertadas e concluídas nos Pólos Aracati, Crateús, Horizonte, Quixeramobim e Tauá onde ofertamos o curso Técnico em Eletrotécnica, turma 2010-1.</p> <p>Práticas Leitoras Introdução à EAD Matemática Inglês Instrumental Informática Aplicada Eletricidade CC</p>		
<p>11. AÇÕES PROGRAMADAS CONFORME PREVISTO NO PLANO DE TRABALHO</p> <ul style="list-style-type: none"> • Pagamento de diárias servidor; • Pagamento de diárias a colaboradores; • Despesas com aquisição de bibliografia; • Compra de material de consumo; • Cópias de apostilas para todos os alunos de todos os pólos. 		
<p>14. DIFICULDADES E/ OU IMPEDIMENTOS ENCONTRADAS PARA A EXECUÇÃO DO PROJETO</p> <p>1. O recurso só chegou ao IFCE em 18 de Agosto de 2010</p> <p>2. Não foi possível a compra de passagens, pois o processo licitatório para a contratação da empresa que prestaria o serviço de emissão de passagens para o IFCE se arrastou durante todo o ano de 2010. Vale salientar que nos editais de licitação, as empresas interessadas não atendiam aos quesitos do edital. Ao ser relançado o edital, nenhuma empresa se inscrevia e davam desertas.</p> <p>3. Uma vez que o recurso do e-Tec é vinculado ao campus Fortaleza, alguns apostilamentos não puderam ser executados, pois nos contratos existentes no campus já havia sido aditivados os 25% permitidos por lei.</p> <p>4. Não foi possível fazer o apostilamento ao contrato com a empresa que presta o serviço de reprografia, uma vez que este contrato expirou no final de 2010 e o campus não renovou com a empresa.</p> <p>5. O tempo que compreende o fim do contrato com a empresa de reprografia e o fim do ano fiscal de 2010 impossibilitou a realização de uma nova licitação para contratação de serviços gráficos.</p> <p>6. O período de execução escrito no PTA é de julho de 2010 a junho de 2011. Este intervalo de tempo contém o período de encerramento de exercício (dezembro de 2010), que, por força de lei, força-nos a devolver os recursos ao órgão descentralizador, trazendo dificuldades na execução do PTA.</p> <p>A reprogramação deste recurso deveria ser automática para que não haja comprometimento do cronograma de execução das despesas descritas no plano de trabalho.</p>		
<p>Diretor Administrativo responsável</p> <p>Nome:</p> <p>Data:</p>	<p>Coordenador responsável pela Execução:</p> <p>Nome:</p> <p>Data:</p>	

CAMPUS DE LIMOEIRO DO NORTE

1. NOME DO ÓRGÃO ENTIDADE EXECUTORA		2. N° DA PORTARIA:	
INSTITUTO FEDERAL DO CEARÁ - IFCE		66/2010	
		3. CAMPUS	EXERCÍCIO
		Limoeiro	2010
4. VALOR DO CRÉDITO	5. VALOR EXECUTADO	6. VALOR DEVOLVIDO	
R\$ 184.441,11	R\$ 154.444,11	R\$ 29.997,00	
7. N° DO PROCESSO	8. (%) DE EXECUÇÃO	9. PERÍODO DE EXECUÇÃO	
23000.006160/2009-12	83,73	Janeiro/2010 a Dezembro/2010	
10. RESULTADO ALCANÇADO			
<ul style="list-style-type: none"> - Aquisição de material de consumo para realização de aulas teóricas e práticas dos cursos de Informática Básica e Panificação - Aquisição de equipamentos para os cursos de Informática Básica e Panificação - Aquisição de material de consumo e equipamentos para o monitoramento do projeto - Pagamento de diárias e horas aulas a professores para realização de capacitação para os profissionais envolvidos no Projeto - Impressão de apostilas para os cursistas da capacitação - Impressão de módulos para os alunos - Compra de passagens para os professores da capacitação - Aquisição de livros para auxiliar na capacitação - Pagamento de bolsas de monitoria para auxílio nas aulas 			
11. AÇÕES PROGRAMADAS CONFORME PREVISTO NO PLANO DE TRABALHO			
Realização do Curso de Formação Inicial e Continuada em Informática Básica			
<ul style="list-style-type: none"> - Compra de material de consumo - Compra de material permanente - Pagamento de pessoa jurídica - Bolsa de monitoria 			
Realização do Curso de Formação Inicial e Continuada em Panificação			
<ul style="list-style-type: none"> - Compra de material de consumo - Compra de material permanente - Pagamento de pessoa jurídica - Bolsa de monitoria 			
Realização do Curso de Formação dos Profissionais envolvidos no Projeto			
<ul style="list-style-type: none"> - Compra de material de consumo - Compra de passagens - Pagamento de pessoa física - Pagamento de pessoa jurídica - Compra de material permanente 			
Monitoramento do Projeto			
<ul style="list-style-type: none"> - Compra de material de consumo - Compra de passagens 			

- Pagamento de diárias	
- Compra de material permanente	
14. DIFICULDADES E/ OU IMPEDIMENTOS ENCONTRADAS PARA A EXECUÇÃO DO PROJETO	
- Orientações sobre o funcionamento e operacionalização do projeto	
- Operacionalização dos recursos financeiros em tempo hábil	
Diretor Administrativo responsável	Coordenador responsável pela Execução:
Nome: Nailson José Xenofonte	Nome: Antonia Lucivânia de S. Monte
Data: 25/02/11	Data: 25/02/11

1. NOME DO ÓRGÃO ENTIDADE EXECUTORA		2. N° DA PORTARIA:	
INSTITUTO FEDERAL DO CEARÁ - IFCE			
		3. CAMPUS	EXERCÍCIO
		Limoeiro	2010
4. VALOR DO CRÉDITO	5. VALOR EXECUTADO	6. VALOR DEVOLVIDO	
R\$ 315.281,78	R\$ 315.260,31	R\$ 21,47	
7. N° DO PROCESSO	8. (%) DE EXECUÇÃO	9. PERÍODO DE EXECUÇÃO	
	99,99	Novembro/2010 a Dezembro/2010	
10. RESULTADO ALCANÇADO			
Com a Aquisição dos equipamentos haverá uma melhora acentuada nos Laboratórios dos Cursos de mecatrônica e eletromecânica, visando o aperfeiçoamento do ensino com a modernidade dos equipamentos adquiridos.			
11. AÇÕES PROGRAMADAS CONFORME PREVISTO NO PLANO DE TRABALHO			
Aquisição de Equipamentos para Laboratório.			
14. DIFICULDADES E/ OU IMPEDIMENTOS ENCONTRADAS PARA A EXECUÇÃO DO PROJETO			
Diretor Administrativo responsável		Coordenador responsável pela Execução:	
Nome: Nailson José Xenofonte		Nome: José Façanha Gadelha	
Data: 25/02/11		Data: 25/02/11	

1. NOME DO ÓRGÃO ENTIDADE EXECUTORA		2. N° DA PORTARIA:	
INSTITUTO FEDERAL DO CEARÁ - IFCE		66/2010	
		3. CAMPUS	EXERCÍCIO
		Limoeiro	2010
4. VALOR DO CRÉDITO	5. VALOR EXECUTADO	6. VALOR DEVOLVIDO	
R\$ 213.000,00	R\$ 172.300,00	R\$ 41.000,00	
7. N° DO PROCESSO	8. (%) DE EXECUÇÃO	9. PERÍODO DE EXECUÇÃO	
23000.003377/2010-04	80,89	Janeiro/2010 a Dezembro/2010	
10. RESULTADO ALCANÇADO			
Repasse de recursos de assistência estudantil no valor de R\$ 100,00 reais para os alunos regularmente matriculados e frequentes nos cursos, num total de 09 (nove) meses para cada aluno.			

11. AÇÕES PROGRAMADAS CONFORME PREVISTO NO PLANO DE TRABALHO	
Assistência Estudantil para um total de 248 alunos Curso Informática Básica: 131 Curso Panificação: 117	
14. DIFICULDADES E/ OU IMPEDIMENTOS ENCONTRADAS PARA A EXECUÇÃO DO PROJETO	
Operacionalização/descentralização dos recursos em tempo hábil.	
Diretor Administrativo responsável	Coordenador responsável pela Execução:
Nome: Nailson José Xenofonte	Nome: Antonia Lucivânia de S. Monte
Data: 25/02/11	Data: 25/02/11

CAMPUS DE ACARAÚ

1. NOME DO ÓRGÃO ENTIDADE EXECUTORA		2. Nº DA PORTARIA:	
INSTITUTO FEDERAL DO CEARÁ - IFCE		262/2010	
		3. CAMPUS	EXERCÍCIO
		ACARAÚ-CE	2010
4. VALOR DO CRÉDITO	5. VALOR EXECUTADO	6. VALOR DEVOLVIDO	
R\$ 268.690,61	R\$ 268.219,44	R\$ 471,17	
7. Nº DO PROCESSO	8. PERCENTUAL DE EXECUÇÃO (%)	9. PERÍODO DE EXECUÇÃO	
23000.016657/2010-74	99,82	30/12/2010	
10. RESULTADO ALCANÇADO			
COM O RECURSO FINANCEIRO TRANSFERIDO PELO MINISTÉRIO DA EDUCAÇÃO/SECRETARIA DE EDUCAÇÃO PROFISSIONAL E TECNOLÓGICA – MEC/SETEC, DOTAMOS NOSSA INSTITUIÇÃO DE DIVERSOS EQUIPAMENTOS INDISPENSÁVEIS AO INÍCIO DE NOSSAS ATIVIDADES LETIVAS DO PRIMEIRO SEMESTRE/2011.			
11. AÇÕES PROGRAMADAS CONFORME PREVISTO NO PLANO DE TRABALHO			
AQUISIÇÃO COMPLETA DOS EQUIPAMENTOS DE SONORIZAÇÃO DO AUDITÓRIO; AQUISIÇÃO PARCIAL DO LABORATÓRIO DE CONSTRUÇÃO NAVAL; AQUISIÇÃO PARCIAL DO LABORATÓRIO DE NAVEGAÇÃO, AQUISIÇÃO PARCIAL DO LABORATÓRIO DE AQUICULTURA, AQUISIÇÃO PARCIAL DO CONSULTÓRIO DENTÁRIO; AQUISIÇÃO PARCIAL DO MATERIAL PERMANENTE DA COZINHA, AQUISIÇÃO LABORATÓRIO DE LÍNGUAS.			
14. DIFICULDADES E/ OU IMPEDIMENTOS ENCONTRADAS PARA A EXECUÇÃO DO PROJETO			
TEMPO MUITO EXÍGUO PARA EXECUÇÃO ENTRE O DIA DO EFETIVO RECEBIMENTO DO RECURSO E A DATA FINAL DE EXECUÇÃO DA AÇÃO.			
Chefe Departamento de Administração responsável		Coordenador responsável pela Execução:	
Nome: CÍCERO JOSÉ DE CASTRO PINTO		Nome: FLÁVIO ADRIANO BARRETO SAMPAIO	
Data: 24/02/2011		Data: 24/02/2011	

1. NOME DO ÓRGÃO ENTIDADE EXECUTORA INSTITUTO FEDERAL DO CEARÁ - IFCE		2. N° DA PORTARIA: 97/2010	
		3. CAMPUS ACARAÚ-CE	EXERCÍCIO 2010
4. VALOR DO CRÉDITO R\$ 39.390,00	5. VALOR EXECUTADO R\$ 37.214,07		6. VALOR DEVOLVIDO R\$ 2.175,93
7. N° DO PROCESSO 23000.000991/2010-14	8. PERCENTUAL DE EXECUÇÃO (%) 94,48	9. PERÍODO DE EXECUÇÃO 29/07 a 20/09/2010	
10. RESULTADO ALCANÇADO Todos os resultados foram alcançados com sucesso			
11. AÇÕES PROGRAMADAS CONFORME PREVISTO NO PLANO DE TRABALHO Material de Consumo Diárias Passagens Outros Serviços de Terceiros Pessoa Jurídica Outros Serviços de Terceiros Pessoa Física			
14. DIFICULDADES E/ OU IMPEDIMENTOS ENCONTRADAS PARA A EXECUÇÃO DO PROJETO Nenhuma dificuldade encontrada			
Diretor Administrativo responsável Nome: Data:		Coordenador responsável pela Execução: Nome: João Vicente Mendes Santana Data: 24/02/2011	

1. NOME DO ÓRGÃO ENTIDADE EXECUTORA INSTITUTO FEDERAL DO CEARÁ - IFCE		2. N° DA PORTARIA: 172	
		3. CAMPUS Acarau	EXERCÍCIO 2010
4. VALOR DO CRÉDITO R\$ 40.599,00	5. VALOR EXECUTADO R\$ 12.028,42		6. VALOR DEVOLVIDO R\$ 28.570,58
7. N° DO PROCESSO 23000.007001/2010-61	8. PERCENTUAL DE EXECUÇÃO (%) 29,7%	9. PERÍODO DE EXECUÇÃO Dezembro/2010 a janeiro/2011	
10. RESULTADO ALCANÇADO Em função da liberação tardia dos recursos no exercício de 2011, as ações previstas no Plano de trabalho ficaram comprometidas, tendo sido efetivamente utilizado apenas o recurso referente às diárias, para custear o deslocamento de membros da equipe até o Município de Fortaleza, para a realização de pesquisa e levantamento de preço dos materiais. Das atividades previstas para os dois primeiros meses de execução do Projeto, apenas a realização das reuniões de nivelamento com a equipe foram realizadas, tendo sido decidido pela não divulgação junto às comunidades para que não fossem criadas falsas expectativas frente à incerteza com relação à reprogramação dos recursos para 2011.			
11. AÇÕES PROGRAMADAS CONFORME PREVISTO NO PLANO DE TRABALHO			

1- Divulgação da proposta nas comunidades	
2 - Seleção dos participantes	
3- Reuniões de nivelamento e elaboração de material didático	
14. DIFICULDADES E/ OU IMPEDIMENTOS ENCONTRADAS PARA A EXECUÇÃO DO PROJETO	
A devolução dos recursos para a compra de material de consumo e material permanente inviabilizou a execução das ações previstas.	
Com relação aos recursos recebidos e empenhados, cabe esclarecer que aqueles referentes às despesas com passagens aéreas continuam aguardando a liberação dos demais, pois somente serão utilizados nas etapas posteriores de execução do Projeto. Com relação aos recursos referentes ao pagamento de Bolsas (pesquisador e estudante), os mesmos continuam retidos pela Direção-geral do IFCE - Acaraú, devendo ser liberados somente após a liberação do restante dos recursos, garantindo assim a execução do Projeto.	
Diretor Administrativo responsável	Coordenador responsável pela Execução:
Nome:	Nome: Soniamar Zschornack Rodrigues Saraiva
Data:	Data:

1. NOME DO ÓRGÃO ENTIDADE EXECUTORA		2. N° DA PORTARIA	
INSTITUTO FEDERAL DO CEARÁ - IFCE		172	
		3. CAMPUS	EXERCÍCIO
		Acaraú	2010
4. VALOR DO CRÉDITO	5. VALOR EXECUTADO	6. VALOR DEVOLVIDO	
37.775,18	2.400,00	20.123,18	
7. N° DO PROCESSO	8. PERCENTUAL DE EXECUÇÃO (%)	9. PERÍODO DE EXECUÇÃO	
23000.007005/2010-49	10%	Outubro/2010 a agosto/2011	
10. RESULTADO ALCANÇADO			
11. AÇÕES PROGRAMADAS CONFORME PREVISTO NO PLANO DE TRABALHO			
Levantamento bibliográfico			
Estudo piloto			
Coleta de dados			
Análise de dados			
Redação e envio do relatório parcial			
Redação do relatório final			
Envio do relatório final			
14. DIFICULDADES E/ OU IMPEDIMENTOS ENCONTRADAS PARA A EXECUÇÃO DO PROJETO			
Não houve tempo hábil para que o setor competente realizasse todo o procedimento legal a fim de viabilizar a compra dos materiais solicitados por meio de licitação e pregão. Dessa forma, atendendo a solicitação do Ofício Circular 04/2011/SETEC/MEC, solicitamos novamente o recurso devolvido ao final do exercício de 2010, referente ao projeto aprovado em 2010.			
Diretor Administrativo responsável		Coordenador responsável pela Execução:	
Nome:		Nome: Rafaela Camargo Maia	
Data:		Data: 22/02/2011	

CAMPUS DE CRATO

1. NOME DO ÓRGÃO ENTIDADE EXECUTORA INSTITUTO FEDERAL DO CEARÁ - I FCE		2. N° DA PORTARIA: 112	
		3. CAMPUS CRATO	EXERCÍCIO 2010
4. VALOR DO CRÉDITO 156.975,50	5. VALOR EXECUTADO 97.642,18	6. VALOR DEVOLVIDO 59.333,32	
7. N° DO PROCESSO 23000.007602/2010-73	8. PERCENTUAL DE EXECUÇÃO (%) 62,20	9. PERÍODO DE EXECUÇÃO SETEMBRO/2010 A DEZEMBRO/2010	
10. RESULTADO ALCANÇADO Apesar da execução de apenas 62,20% da dotação prevista, a quantidade de produtos adquiridos foram suficientes para oferecer alimentação até o encerramento do ano letivo.			
11. AÇÕES PROGRAMADAS CONFORME PREVISTO NO PLANO DE TRABALHO Aquisição de diversos tipos de gêneros alimentícios para serem utilizados no preparo de refeições para alunos, visando oferecer uma alimentação adequada (fornecendo as calorias necessárias), orgânica (favorecendo uma combinação ótima de nutrientes) quantitativa e qualitativamente ideal para satisfazer as necessidades calóricas e a oferta de nutrientes correta).			
14. DIFICULDADES E/ OU IMPEDIMENTOS ENCONTRADAS PARA A EXECUÇÃO DO PROJETO Quando elaboramos o Plano de Trabalho e o cronograma de execução, fizemos uma previsão de início em junho de 2010, ocorre que os recursos somente foram liberados no final de agosto/2010, portanto prejudicando a sua execução. Como o objeto foi aquisição de gêneros perecíveis, não tínhamos condições de adquirir produtos para estocagem.			
Diretor Administrativo responsável Nome: JOAQUIM RUFINO NETO Data: 01/03/2011		Coordenador responsável pela Execução: Nome: ANTONIO TAVARES DE OLIVEIRA Data: 01/03/2011	

1. NOME DO ÓRGÃO ENTIDADE EXECUTORA INSTITUTO FEDERAL DO CEARÁ - IFCE		2. N° DA PORTARIA: 262	
		3. CAMPUS CRATO	EXERCÍCIO 2010
4. VALOR DO CRÉDITO 445.500,00	5. VALOR EXECUTADO 445.449,98	6. VALOR DEVOLVIDO 50,02	
7. N° DO PROCESSO	8. PERCENTUAL DE EXECUÇÃO (%) 99,99	9. PERÍODO DE EXECUÇÃO DEZEMBRO/2010 A ABRIL/2011	
10. RESULTADO ALCANÇADO Meta alcançada em sua totalidade com a aquisição do bem previsto.			
11. AÇÕES PROGRAMADAS CONFORME PREVISTO NO PLANO DE TRABALHO AQUISIÇÃO DE UM ÔNIBUS RODOVIÁRIO E RURAL.			

14. DIFICULDADES E/ OU IMPEDIMENTOS ENCONTRADAS PARA A EXECUÇÃO DO PROJETO	
Não ocorreu.	
Diretor Administrativo responsável Nome: JOAQUIM RUFINO NETO Data: 01/03/2011	Coordenador responsável pela Execução: Nome: ANTONIO TAVARES DE OLIVEIRA Data: 01/03/2011

1. NOME DO ÓRGÃO ENTIDADE EXECUTORA		2. Nº DA PORTARIA:	
INSTITUTO FEDERAL DO CEARÁ - IFCE		66	
		3. CAMPUS	EXERCÍCIO
		CRATO	2010
4. VALOR DO CRÉDITO	5. VALOR EXECUTADO	6. VALOR DEVOLVIDO	
63.900,00	46.400,00	17.500,00	
7. Nº DO PROCESSO	8. PERCENTUAL DE EXECUÇÃO (%)	9. PERÍODO DE EXECUÇÃO	
23000.003377/2010-04	72,61	MAIO/2010 A DEZEMBRO/2010	
10. RESULTADO ALCANÇADO			
ASSISTÊNCIA FINANCEIRA PARA 52 (CINQUENTA E DOIS) ESTUDANTES MATRICULADOS NOS CURSOS PROEJA.			
11. AÇÕES PROGRAMADAS CONFORME PREVISTO NO PLANO DE TRABALHO			
ASSISTÊNCIA PARA 71 ALUNOS DO PROEJA – CURSO DE INFORMÁTICA PRESENCIAL INTEGRADO.			
14. DIFICULDADES E/ OU IMPEDIMENTOS ENCONTRADAS PARA A EXECUÇÃO DO PROJETO			
Devido uma Tuma ter concluído o Proeja no final do primeiro semestre e não ocorrer o ingresso de outra no segundo, os recursos não foram aplicados em sua totalidade, portanto atingindo apenas 73,24% da meta prevista.			
Diretor Administrativo responsável Nome: JOAQUIM RUFINO NETO Data: 01/03/2011		Coordenador responsável pela Execução: Nome: ANTONIO TAVARES DE OLIVEIRA Data: 01/03/2011	

1. NOME DO ÓRGÃO ENTIDADE EXECUTORA		2. Nº DA PORTARIA:	
INSTITUTO FEDERAL DO CEARÁ - IFCE		137	
		3. CAMPUS	EXERCÍCIO
		CRATO	2010
4. VALOR DO CRÉDITO	5. VALOR EXECUTADO	6. VALOR DEVOLVIDO	
128.849,50	31.842,20	97.007,30	
7. Nº DO PROCESSO	8. PERCENTUAL DE EXECUÇÃO (%)	9. PERÍODO DE EXECUÇÃO	
23000.012658/2010-40	24,71	OUTUBRO/2010 A DEZEMBRO/2010	
10. RESULTADO ALCANÇADO			
Capacitação de 40 (quarenta) servidores no Projeto Telecentros.			
11. AÇÕES PROGRAMADAS CONFORME PREVISTO NO PLANO DE TRABALHO			

Capacitação de servidores municipais no Projeto Telecentros.

14. DIFICULDADES E/ OU IMPEDIMENTOS ENCONTRADAS PARA A EXECUÇÃO DO PROJETO

Devido ao grande número de pessoas a serem capacitadas em um curto prazo (90 dias), bem como a dificuldade de manter contatos com as prefeituras para a formação das turmas, tornou-se impossível alcançar a meta prevista, pois os recursos somente foram liberados no final do mês de setembro/2010. Para alcançarmos a meta prevista seria necessário no mínimo 06 (seis) meses para execução.

Diretor Administrativo responsável

Nome: JOAQUIM RUFINO NETO

Data: 01/03/2011

Coordenador responsável pela Execução:

Nome: ANTONIO TAVARES DE OLIVEIRA

Data: 01/03/2011

CAMPUS DE JUAZEIRO DO NORTE

1. NOME DO ÓRGÃO ENTIDADE EXECUTORA INSTITUTO FEDERAL DO CEARÁ - IFCE		2. N° DA PORTARIA: s/n	
		3. CAMPUS JUAZEIRO DO NORTE	EXERCÍCIO 2010
4. VALOR DO CRÉDITO 127.507,40	5. VALOR EXECUTADO 12.964,10	6. VALOR DEVOLVIDO 114.543,30	
7. N° DO PROCESSO	8. PERCENTUAL DE EXECUÇÃO (%) 10,17	9. PERÍODO DE EXECUÇÃO	
10. RESULTADO ALCANÇADO O IFCE – Campus Juazeiro do Norte não dispôs de tempo hábil para implementar a ação, com base nos procedimentos exigidos pela Lei 8.666/93, tendo que devolver grande parte dos recursos orçamentários, em obediência as normas de encerramento do Exercício.			
11. AÇÕES PROGRAMADAS CONFORME PREVISTO NO PLANO DE TRABALHO Esta ação, cujo objetivo é a oferta de curso técnico em Edificações à distância tinha uma previsão de iniciar mais três turmas nos municípios pólos de Mauriti, Quixeramobim e Tauá no primeiro semestre de 2010. No entanto, devido a demora no repasse MEC/FNDE que foi feita apenas no mês de setembro, esta ação ficou prejudicada.			
14. DIFICULDADES E/ OU IMPEDIMENTOS ENCONTRADAS PARA A EXECUÇÃO DO PROJETO A ação foi prejudicada devido à demora no repasse MEC/FNDE não somente o orçamentário mais também o financeiro.			
Diretor Administrativo responsável Nome: Francisco Wilson Cordeiro de Brito Data: 28/02/2011		Coordenador responsável pela Execução: Nome: Adolfo Átila Cabral Moreira Data: 28/02/2011	

1. NOME DO ÓRGÃO ENTIDADE EXECUTORA INSTITUTO FEDERAL DO CEARÁ - IFCE		2. N° DA PORTARIA: s/n	
		3. CAMPUS JUAZEIRO DO NORTE	EXERCÍCIO 2010
4. VALOR DO CRÉDITO	5. VALOR EXECUTADO	6. VALOR DEVOLVIDO	

144.673,20	1.683,04	142.990,16
7. N° DO PROCESSO	8. PERCENTUAL DE EXECUÇÃO (%)	9. PERÍODO DE EXECUÇÃO
	1,16	
10. RESULTADO ALCANÇADO		
O IFCE – Campus Juazeiro do Norte não dispôs de tempo hábil para implementar a ação, com base nos procedimentos exigidos pela Lei 8.666/93, tendo que devolver grande parte dos recursos orçamentários, em obediência as normas de encerramento do Exercício.		
11. AÇÕES PROGRAMADAS CONFORME PREVISTO NO PLANO DE TRABALHO		
Esta ação, cujo objetivo é a oferta de curso técnico em Edificações à distância tinha nos municípios pólos de Mauriti, Quixeramobim e Tauá no primeiro semestre de 2010. No entanto, devido à demora no repasse MEC/FNDE que foi feita apenas no mês de setembro, esta ação ficou prejudicada.		
14. DIFICULDADES E/ OU IMPEDIMENTOS ENCONTRADAS PARA A EXECUÇÃO DO PROJETO		
A ação foi prejudicada devido a demora no repasse MEC/FNDE não somente o orçamentário mais também o financeiro.		
Diretor Administrativo responsável	Coordenador responsável pela Execução:	
Nome: Francisco Wilson Cordeiro de Brito	Nome: Adolfo Átila Cabral Moreira	
Data: 28/02/2011	Data: 28/02/2011	

CAMPUS DE MARACANAÚ

1. NOME DO ÓRGÃO ENTIDADE EXECUTORA		2. N° DA PORTARIA:	
INSTITUTO FEDERAL DO CEARÁ - IFCE		262/2010	
		3. CAMPUS	EXERCÍCIO
		Maracanaú	2010
4. VALOR DO CRÉDITO	5. VALOR EXECUTADO	6. VALOR DEVOLVIDO	
R\$ 699.378,06	R\$ 699.350,01	R\$ 28,05	
7. N° DO PROCESSO	8. PERCENTUAL DE EXECUÇÃO (%)	9. PERÍODO DE EXECUÇÃO	
23000.016.657/2010-74	99,99%	Dezembro/2010	
10. RESULTADO ALCANÇADO			
Aquisição de equipamentos destinados a equipar os laboratórios dos cursos de Manutenção Industrial (Superior) e Automação Industrial (Técnico) ambos do eixo da Indústria.			
Os equipamentos irão contribuir no aprendizado dos conteúdos teórico com a aplicação de atividades práticas semelhantes aos ambientes do setor produtivo.			
Ao todo serão 200 alunos beneficiados com o investimento.			
11. AÇÕES PROGRAMADAS CONFORME PREVISTO NO PLANO DE TRABALHO			
Os equipamentos foram licitados previamente por Sistema de Registro de Preços, possibilitando a execução do recurso imediatamente após a descentralização, disponibilizando assim o material aos demandantes no prazo planejado.			
14. DIFICULDADES E/ OU IMPEDIMENTOS ENCONTRADAS PARA A EXECUÇÃO DO PROJETO			
Não houve.			

Diretor Administrativo responsável Nome: Marcos André Damasceno Cavalcante Data: 22/02/2011	Coordenador responsável pela Execução: Nome: José Daniel de Alencar Santos Data: 22/02/2011
--	--

1. NOME DO ÓRGÃO ENTIDADE EXECUTORA INSTITUTO FEDERAL DO CEARÁ - IFCE		2. N° DA PORTARIA: 262/2010	
		3. CAMPUS Maracanaú	EXERCÍCIO 2010
4. VALOR DO CRÉDITO R\$ 300.000,00	5. VALOR EXECUTADO R\$ 300.000,00	6. VALOR DEVOLVIDO 0,00	
7. N° DO PROCESSO 23000.009.466/2010-56	8. PERCENTUAL DE EXECUÇÃO (%) 100%	9. PERÍODO DE EXECUÇÃO Dezembro/2010	
10. RESULTADO ALCANÇADO Contratação dos serviços de execução de obra de engenharia destinada a Construção de Piscina Semi-Olímpica para atender as demandas do Programa Segundo Tempo. O equipamento, juntamente com os já existentes na instituição, irá proporcionar a implementação do programa no município de Maracanaú atendo mais 200 alunos das escolas públicas da região, além dos próprios alunos do campus, servidores e comunidade em geral.			
11. AÇÕES PROGRAMADAS CONFORME PREVISTO NO PLANO DE TRABALHO A licitação foi processada em tempo hábil, possibilitando a execução dos recursos dentro do prazo estabelecido. As obras estão previstas para iniciarem em fevereiro com prazo de conclusão em 90 (noventa) dias.			
14. DIFICULDADES E/ OU IMPEDIMENTOS ENCONTRADAS PARA A EXECUÇÃO DO PROJETO Não houve.			
Diretor Administrativo responsável Nome: Marcos André Damasceno Cavalcante Data: 22/02/2011		Coordenador responsável pela Execução: Nome: Venceslau Xavier de Lima Filho Data: 22/02/2011	

1. NOME DO ÓRGÃO ENTIDADE EXECUTORA INSTITUTO FEDERAL DO CEARÁ - IFCE		2. N° DA PORTARIA: 423/2010	
		3. CAMPUS Maracanaú	EXERCÍCIO 2010
4. VALOR DO CRÉDITO R\$ 33.836,50	5. VALOR EXECUTADO R\$ 27.636,50	6. VALOR DEVOLVIDO R\$ 6.200,00	
7. N° DO PROCESSO 23000.005.219/2010-81	8. PERCENTUAL DE EXECUÇÃO (%) 82%	9. PERÍODO DE EXECUÇÃO Dezembro/2010	
10. RESULTADO ALCANÇADO Foram capacitadas cerca de 40 pessoas dos municípios contemplados no plano de trabalho. A capacitação teve como objetivo a habilitação de pessoal na operação dos telecentros instalados nos diversos municípios com o intuito de disponibilizar o acesso à Internet.			

11. AÇÕES PROGRAMADAS CONFORME PREVISTO NO PLANO DE TRABALHO	
O treinamento seguiu as diretrizes do plano de trabalho, atendendo aos municípios contemplados pelo programa.	
14. DIFICULDADES E/ OU IMPEDIMENTOS ENCONTRADAS PARA A EXECUÇÃO DO PROJETO	
A execução dos recursos não foi total em virtude do não pagamento das restituições dos valores das despesas com transportes das pessoas que não apresentaram o comprovante (ticket de embarque).	
Diretor Administrativo responsável Nome: Marcos André Damasceno Cavalcante Data: 22/02/2011	Coordenador responsável pela Execução: Nome: Odara Sena dos Santos Data: 22/02/2011

1. NOME DO ÓRGÃO ENTIDADE EXECUTORA		2. Nº DA PORTARIA:	
INSTITUTO FEDERAL DO CEARÁ - IFCE		3. CAMPUS	EXERCÍCIO
		Maracanaú	2010
4. VALOR DO CRÉDITO R\$ 79.058,00	5. VALOR EXECUTADO R\$ 77.920,00	6. VALOR DEVOLVIDO R\$ 1.138,00	
7. Nº DO PROCESSO	8. PERCENTUAL DE EXECUÇÃO (%) 98%	9. PERÍODO DE EXECUÇÃO Novembro a Dezembro/2011	
10. RESULTADO ALCANÇADO			
Aquisição de Equipamentos (computadores e Mobiliário) para adequar a sala de videoconferência destinada às aulas EAD da UAB.			
Aquisição de material de expediente para o desenvolvimento das atividades administrativas e de ensino do projeto.			
Custeio com o deslocamento (diárias e passagens) entre os núcleos dos servidores envolvidos.			
11. AÇÕES PROGRAMADAS CONFORME PREVISTO NO PLANO DE TRABALHO			
As aquisições dos equipamentos/materiais procederam dentro do planejamento conforme previsto no plano de trabalho.			
14. DIFICULDADES E/ OU IMPEDIMENTOS ENCONTRADAS PARA A EXECUÇÃO DO PROJETO			
A descentralização dos recursos ocorreu no final do exercício, dificultando o planejamento da execução.			
Diretor Administrativo responsável Nome: Marcos André Damasceno Cavalcante Data: 22/02/2011		Coordenador responsável pela Execução: Nome: Raimunda Olímpia de Aguiar Data: 22/02/2011	

1. NOME DO ÓRGÃO ENTIDADE EXECUTORA		2. Nº DA PORTARIA	
INSTITUTO FEDERAL DO CEARÁ - IFCE		262/2010	
		3. CAMPUS	EXERCÍCIO
		Sobral	2010
4. VALOR DO CRÉDITO	5. VALOR EXECUTADO	6. VALOR DEVOLVIDO	

R\$ 132.695,26	R\$ 132.567,14	R\$ 128,12
7. N° DO PROCESSO 23000.016220/2010-31	8. PERCENTUAL DE EXECUÇÃO (%) 99,90%	9. PERÍODO DE EXECUÇÃO Dez/2010
10. RESULTADO ALCANÇADO Com os recursos recebidos foi possível aquisição de equipamentos para os laboratórios do Campus Sobral constantes no Pregão 64/2009 e aquisição de equipamentos de informática e videoconferência para o Campus Avançado de Ubajara para a implementação de um pólo de EaD, visando também facilitar a comunicação entre o Campus Sobral e o Campus Avançado de Ubajara.		
11. AÇÕES PROGRAMADAS CONFORME PREVISTO NO PLANO DE TRABALHO		
14. DIFICULDADES E/ OU IMPEDIMENTOS ENCONTRADAS PARA A EXECUÇÃO DO PROJETO A principal dificuldade encontrada foi o fator tempo, pois a descentralização ocorreu no dia 28/12 e somente no dia 30/12, o valor foi liberado para o Campus Sobral empenhar. Porém, como já havia um planejamento prévio para a execução do montante, conseguimos utilizá-lo na sua totalidade.		
Diretor Administrativo responsável Nome: Data:		Coordenador responsável pela Execução: Nome: Data:

1. NOME DO ÓRGÃO ENTIDADE EXECUTORA INSTITUTO FEDERAL DO CEARÁ - IFCE		2. N° DA PORTARIA 112/2010	
		3. CAMPUS Sobral	EXERCÍCIO 2010
4. VALOR DO CRÉDITO R\$ 37.400,00	5. VALOR EXECUTADO R\$ 0,00	6. VALOR DEVOLVIDO R\$ 37.400,00	
7. N° DO PROCESSO 23000.009864/2010-72	8. PERCENTUAL DE EXECUÇÃO (%) 0,00%	9. PERÍODO DE EXECUÇÃO	
10. RESULTADO ALCANÇADO Não houve resultados, pois o projeto não foi realizado devido adversidades ocorridas em 2010. Não recebemos os computadores prometidos para a realização dos treinamentos e devido às reformas realizadas no Campus ficamos com um dos nossos laboratórios de informática desativado e o outro utilizado exclusivamente para as aulas. Também tivemos uma mudança no quadro de servidores, sendo que os que receberam treinamento não se encontravam mais no Campus no segundo semestre de 2010. Outro fato desfavorável foi a falta de um contrato de passagens terrestres, inviabilizando, portanto, a emissão das passagens dos participantes da capacitação.			
11. AÇÕES PROGRAMADAS CONFORME PREVISTO NO PLANO DE TRABALHO			

14. DIFICULDADES E/ OU IMPEDIMENTOS ENCONTRADAS PARA A EXECUÇÃO DO PROJETO	
Diretor Administrativo responsável Nome: Data:	Coordenador responsável pela Execução: Nome: Data:

CAMPUS DE IGUATU

1. NOME DO ÓRGÃO ENTIDADE EXECUTORA INSTITUTO FEDERAL DO CEARÁ - IFCE		2. N° DA PORTARIA 262/2010	
		3. CAMPUS IGUATU	EXERCÍCIO 2010
4. VALOR DO CRÉDITO 98.972,00	5. VALOR EXECUTADO 98.663,70	6. VALOR DEVOLVIDO 308,30	
7. N° DO PROCESSO	8. PERCENTUAL DE EXECUÇÃO (%)	9. PERÍODO DE EXECUÇÃO DEZEMBRO/2010	
10. RESULTADO ALCANÇADO O RESULTADO FOI SATISFATÓRIO, POIS ATENDEU PLENAMENTE AS AÇÕES PROGRAMADAS.			
11. AÇÕES PROGRAMADAS CONFORME PREVISTO NO PLANO DE TRABALHO AQUISIÇÃO DE MOBILIÁRIOS PARA ATENDER AS NECESSIDADES DO INTERNATO E DEPARTAMENTO DE ENSINO DO IFCE-CAMPUS IGUATU-CE.			
14. DIFICULDADES E/ OU IMPEDIMENTOS ENCONTRADAS PARA A EXECUÇÃO DO PROJETO			
Diretor Administrativo responsável Nome: MARCONE SAMPAIO DE OLIVEIRA Data:		Coordenador responsável pela Execução: Nome: MARCONE SAMPAIO DE OLIVEIRA Data:	

DECLARAÇÕES SOBRE OS REGISTROS NOS SISTEMAS SIASG E SICONV



PRÓ REITORIA DE ADMINISTRAÇÃO E PLANEJAMENTO

DIRETORIA DE ADMINISTRAÇÃO

DECLARAÇÃO

Declara-se que os contratos firmados pelo Instituto Federal de Educação, Ciência e Tecnologia do Ceará, no exercício de 2010, estão com seus dados disponíveis no Sistema Integrado de Administração de Serviços Gerais - SIASG, com exceção dos contratos celebrados sob o regime de Sistema de Registro de Preço - SRP, por falta de adequação operacional do mencionado sistema.

Fortaleza, 11 de março de 2011.

Maria Margarete Bezerra Brito

Diretoria de Administração/PROAD/IFCE

Matrícula SIAPE 1104083

CPF 422.955053-72

ANEXO 4

DECLARAÇÃO SOBRE A ENTREGA E O TRATAMENTO DAS DECLARAÇÕES DE BENS E RENDAS



INSTITUTO FEDERAL DE EDUCAÇÃO, CIÊNCIA E TECNOLOGIA DO CEARÁ
DIRETORIA DE GESTÃO DE PESSOAS

DECLARAÇÃO

Declaramos, para os devidos fins, que os componentes do rol dos responsáveis desta Instituição Federal de Ensino, apresentaram a Declaração de Bens e Rendas – Exercício 2010, Ano Base 2009, de acordo com o inciso VIII dos art. 16, 18 e 24 04/SFC, de 24/12/1996 ou autorização de acesso à da Instrução Normativa n declaração de rendimentos conforme estabelecido no § 2º do art. 3º do Decreto nº 5.483, de 30 de junho de 2005.

Diretoria de Gestão de Pessoas do Instituto Federal de Educação, Ciência e Tecnologia do Ceará, em 01º de março de 2011.

Samara Tauil Vitorino

Diretora de Gestão de Pessoas - DGP/IFCE

C.P.F. nº 263.445.563-15

ANEXO 5

DECLARAÇÃO DO CONTADOR



PRESIDÊNCIA DA REPÚBLICA

Ministério da Educação

Instituto Federal de Educação, Ciência e Tecnologia do Ceará

DECLARAÇÃO DO CONTADOR COM RESSALVA	
Denominação completa (UJ)	Código da UG
INSTITUTO FEDERAL DE EDUCAÇÃO, CIÊNCIA E TECNOLOGIA DO CEARÁ	158133
<p>Declaro que os demonstrativos contábeis constantes do Sistema Siafi (Balanços Orçamentário, Financeiro e Patrimonial e a Demonstração das Variações Patrimoniais, previstos na Lei n.º 4.320, de 17 de março de 1964), refletem a adequada situação orçamentária, financeira e patrimonial da unidade jurisdicionada que apresenta Relatório de Gestão, EXCETO no tocante a:</p> <p>a) Depreciação dos bens móveis, que não foi executada em face da não existência de um sistema de controle patrimonial adequado e confiável;</p> <p>b) Inexistência do RMA e consequente incompatibilização dos saldos contábeis das contas do Almoxarifado;</p> <p>c) Inexistência do RMB, em face do sistema de controle patrimonial encontrar-se em fase de conclusão.</p> <p>Estou ciente das responsabilidades civis e profissionais desta declaração.</p>	

Local	Fortaleza	Data	11/03/2011
Contador Responsável	Francisca Mônica Sales Nogueira	CRC nº	7619
CPF	321.484.613-20		
Cargo	Coordenadora de Contabilidade - Reitoria		
Área	Coordenadoria de Contabilidade		